9E ANNÉE 2 9TH YEAR
FÉVRIER 1957 FEBRUARY

ASSOCIATIONS

LA REVUE DES ORGANISATIONS ET REUNIONS INTERNATIONALES

THE REVIEW OF INTERNATIONAL ORGANIZATIONS AND MEETINGS

NGO ONG

PALAIS D'EGMONT
BRUXELLES

ORGANIZACIONES NO ESTATALES ● غير حكومية منظمات ● गैर-सरकारी संघ ● неправительственные орга

NIZZAZIONI NON-GOVERNATIVE ● ZAÇÕES NÃO-GOVERNAMENTAIS ● אלו־לא־ממשלתיים ● IKKE-GUVERNEMENTALE ORGANISATIONER ● 非政府組織 ● ORGANIZACJE

«Associations internationales» est publié par l'Union des Associations Internationales, organisation internationale non gouvernementale, à but scientifique, fondée en 1910, ayant le Statut consultatif auprès du Conseil Economique et Social de l'O.N.U. (septembre 1931) et auprès de l'Unesco (novembre 1952).

"International Associations" is published by the Union of International Associations, non-profit making international non-governmental organization, founded 1910, granted Consultative Status by the Economic and Social Council of the United Nations (September 1951) and by Unesco (November 1952).

Comité de Direction - *Executive Council*

President - *President :*
Etienne DE LA VALLÉE POUSSIN, Sénateur, Délégué belge à l'Assemblée Consultative du Conseil de l'Europe (Belgique).

Vice-Présidents - *Vice-Présidents :* Sir Ramaswami MUDALIAR, President India Steamship Company (India) ;
Pierre VASSEUR, Secrétaire général de la Chambre de Commerce Internationale (France).

Membres - *Members :* W. W, ATWOOD Jr, Director Office of International Relations, National Academy of Sciences (USA) :
Th. CAVALCANTI, Doyen de la Faculté Nationale des Sciences Economiques de l'Université du Brésil (Brésil):
Dr G. ERDMANN, Secrétaire général de la Fédération des Employeurs Allemands (Allemagne);
Max HABICHT, Avocat (Suisse) ;
T. MAEDA, former Minister, Chairman Japanese National Commission for Unesco (Japan) ;
J. H. OLDENBROEK, Secretary-General of the International Confederation of Free Trade Unions (Netherlands) ;
Louis VERNIERS, Secrétaire général honoraire du Ministère de l'Instruction Publique (Belgique) ;
Vittorino VERONESE, Président du Conseil Exécutif de l'Unesco (Italie).

Secrétaire Général - *Secretary-General :*
Georges Patrick SPEECKAERT, Docteur en droit.

Secrétariats

Secrétariat Général - *General Secrétariat :*
Palais d'Egmont, Bruxelles, tél. 11.83.96.

Secrétariats régionaux - *Regional Secretariats :*

Allemagne : Herr Direktor K.-F. Schweig, Ehrenhof, 3, Düsseldorf, tél. 46 408.

Brésil : Mme W. Cleto Marsiglia, Av. 13 de Maio, 23, 12° andar, sala 1204, Rio de Janeiro.

France : M. Ranson, 35, boulevard de la République, Saint-Cloud (S.-et-O.).

Italie : M. F. Alberto Casadio, Palazzetto di Venezia, Via S. Marco, 3, Roma.

Netherlands : Mr A. Cronheim, Burgemeester de Monchy-plein, 14, Den Haag.

Suisse : Me Raoul Lenz, 8, rue de la Rôtisserie, Genève, tél. (022) 25.52.80/25.52.89.

United Kingdom : Mr E. S. Tew, 91, Lyndhurst Gardens, Finchley, London N. 3: tel : FIN 2354.

USA : Mrs Julie d'Estournelles, c/o Woodrow Wilson Foundation, 45. East 65th Street, New York 21, N. Y.

Autres Membres - *Other Members*

Prof. R. Ago (Italie)
Mlle M. G. Baers (Belgique)
E. Beddington-Behrens (UK)
Lord Beveridge (UK)
Dr M. Blank (Germany)
L. Boissier (Suisse)
Sir Harry Brittain (UK)
M. Caetano (Portugal)
L. Camu (Belgique)
Mgr Caprio (Vatican)
Mrs K. Chattopadhyay (India)
G. de Soyza (Ceylon)
J. Dapnier (Belgique)
J. G. D'Souza (India)
R. Fenaux (Belgique)
J. H. Frietema (Pays-Bas)
A. Gjöres (Sweden)
J. Goormaghtigh (Belgique)
C. H. Gray (UK)
K. S. Hasan (Pakistan)
J. Henle (Allemagne)
P. Heymans (Belgique)
P. Hoffman (USA)
E. Jensen (Denmark)
Miss A. Kane (New Zealand)
Mlle A. M. Klompe (Pays-Bas)
O. B. Kraft (Denmark)
G. Kraft (Argentine)
H. Lange (Norway)
Prof. G. Langrod (France)
O. Leimgruber (Suisse)
Ed. Lesoir (Belgique)
R. P. Levesque (Canada)
Ch. Malik (Liban)
R. Millot (France)
Mme Morard (Suisse)
M. Moskowitz (USA)
Prof. H. Mosler (Germany)
R. Murphy (USA)
F. Muuls (Belgique)
Lord Nathan of Churt (UK)
Rt Hon Ph. Noël-Baker (UK)
A. Ording (Norway)
Lord Boyd Orr (UK)
W. Oswald (Suisse)
J. Pastore (Italie)
K. Persson (Sweden)
B. Pickard (UK)
P. Pires de Lima (Portugal)
A. Proksch (Autriche)
L. Rosenberg (Germany)
J. Rueff (France)
Fr.-A. Schokking (Pays-Bas)
M. Simon (France)
G. Tessier (France)
W. H. Tuck (USA)
Baron F. van Ackere (Belgique)
Jhr M. van der Goes van Naters (Netherlands)
G. N. Vansittart (UK)
M. van Zeeland (Belgique)
P. van Zeeland (Belgique)
W. von Cornides (Germany)
H. von Brentano (Germany)
L. Wallenborn (Belgique)
W. Watkins (UK)
P. Wigny (Belgique).

ASSOCIATIONS INTERNATIONALES • *INTERNATIONAL ASSOCIATIONS*

Rédaction - Administration : PALAIS D'EGMONT — BRUXELLES

Abonnement : S 5 - £ 1.16.0
Frs fr, 1.750 - Frs S. 22 - Frs B. 230 - Fls. 19
L. it. 3.000 - D.M. 22 - Escudos 140 - P'tas 250

Le numéro : Frs B. 25

Annual subscription : $ 5 - £ 1.16.0
Frs fr, 1.750 - Frs S. 22 - Frs B. 250 - Fls. 19
L. il. 3.000 - D.M. 22 - Escudos 140 - P'tas 250

Single issues : $ 0.50

AUTRES PUBLICATIONS

Annuaire des Organisations Internationales. — Un guide indispensable à tous ceux qui veulent comprendre et participer à l'activité internationale moderne, rédigé avec le concours du Secrétariat des Nations Unies.

L'édition 1956-1957, en langue française, décrit 1.116 organisations, en 1.266 pages. Prix : 500 FB; 3.500 FF, ou équivalent.

Répertoire des Périodiques publiés par les Organisations Internationales non Gouvernementales (épuisé).

Documents pour servir à l'étude des relations internationales non gouvernementales,

n° 1 *L'avenir des organisations internationales non gouvernementales,* 1956, 55 p. Prix : 25 FB, 125 FF, 2,25 FS, ou équivalent.

n° 2 *Commentary on Article* 71 *of the Charter of the United Nations.* 40 p. Prix : 20 FB, 140 FF, 1,75 Fs ou equivalent.

n° 3 *Liste chronologique des organisations internationales par dates de fondation* (à paraître).

Les organismes internationaux et l'organisation internationale. Bibliographie sélective. 116 p. Prix : 100 FB, 700 FF, 8,75 FS ou équivalent.

OTHER PUBLICATIONS

Yearbook of International Organizations. — *An authoritative guide essential for all who desire to understand and participate in the growing world society of today, compiled with the assistance of the United Nations Secretariat.*

The 1956-1957 edition in French, with subtitles and indexes in English describes 1,116 organizations, 1,266 pages. Price : 10 dollars, 70/-or equivalent.

Directory of Periodicals published by International Non-Governmental Organizations, *out of print.*

Documents for the study of international non-governmental relations.

N° 1 L'avenir des organisations internationales non gouvernementales, 1956, 55 p. *Price :* $ *0,50*

N° 2 Commentary on Article 71 of the Charter of the United Nations, *40* p. *Price :* $ 0.40, 3/- or *equivalent.*

N° 3 Liste chronologique des organisations internationales par dates de fondation *(in preparation).*

International Institutions and International Organization. A select Bibliography. *116 p. Price :* $ *2, 14/- or equivalent.*

Les souscriptions peuvent être adressées :

— Par virement au compte courant de l'Union des Associations Internationales

Payment ***can*** foe ***made :***

— *by transfer to the account of the* ***Union*** *of International Associations*

à Bruxelles : Compte chèque postal n° 346.99.
Compte n° 16.694 à la Banque de la Société Générale de Belgique, 3, Montagne du Parc.
in Düsseldorf: Konto-N^r 91097 der Rheinisch-Westfäl. Bank, Königsallee 45/47 (Beschränkt konvertierbares DM-Konto)
à *Genève :* Compte courant à l'Union de Banques Suisses.
in New York : Account at the National City Bank, 55, Wall Street.
à Paris : Compte n° 58567 à la Banque de l'Union Parisienne, boulevard Haussmann, 6-8 (c.c.p. n° 170-09).
in The Hague : Rekening n° 785.330 at R. Mees & Zonen, 13, Kneuterdijk.

— Par envoi à notre adresse d'un chèque barré établi à l'ordre de l'Union des Associations Internationales.

— Nach Runderlass des Deutschen Bundeswirtschaftsministeriums Nr. 23/53 können Abonnementsgebühren für den Bezug einer Zeitschrift im Postzahlungsverkehr unmittelbar in das Ausland überwiesen werden. 250 Frs B. = DM 22.—

— *by crossed cheque addressed to and made out to the order of the Union of International Associations.*

— *In the case of the* United Kingdom *subscriptions (36 -) can be paid in sterling by crossed cheque (payable to the Union of International Associations) which should be sent to : Mr. ES.* Tew, 91. Lyndhurst *Gardens, Finchley, London N 3.*

INTERNATIONAL
ASSOCIATIONS
INTERNATIONALES

9E ANNÉE 2 9TH YEAR
FEVRIER 1957 FEBRUARY

SOMMAIRE CONTENTS

Quelques observations pratiques sur l'organisation des réunions internationales, par J. Meynaud . . . 81
Brussels and its Hall of Congresses, by L. Van Meenen . . 89
L'organisation internationale à un tournant ?, par G. Devillé 92

*

• Echos des ONG — *News from NGOs* 97
Work in progress — Travaux en cours 100
Personalia 101
Prix internationaux — *International Prizes* 102
• Who went where ? 105
• *Programmes of future congresses* — Programmes de prochains congrès 110
• Calendrier des réunions internationales annoncées — *List of future international meetings* 115

Monthly - Mensuel

Quelques observations pratiques sur l'organisation des réunions internationales

par le Professeur Jean MEYNAUD

Directeur d'Eludés à l'Ecole Pratique des Hautes Eludes,
Professeur à l'Institut d'Etudes Politiques de Paris,
Ancien Secrétaire Général de l'Association Internationale de Science Politique.

Quiconque a été chargé d'organiser une réunion internationale ne peut plus mettre en doute la difficulté d'une telle tâche. Le succès d'un Congrès ou d'une Table Ronde est le fruit d'une somme d'efforts, de précautions, de calculs, dont bien peu de participants ont conscience. Rares sont, eu définitive, les manifestations de ce type qui laissent une pleine satisfaction : sans doute lacunes et insuffisances découlent-elles souvent d'erreurs dans le travail de conception et de préparation, mais le plus élémentaire souci de justice conduit à insister sur la complexité des problèmes que soulève la mise en œuvre de la dimension internationale. Il ne s'agit pas de fournir des justifications, mais de trouver des explications aux imperfections constatées, aux fautes commises.

La question est spécialement importante pour les institutions non gouvernementales qui risquent d'être jugées sur la qualité des réunions dont elles prennent la responsabilité. Bien souvent, ces dernières ont lieu hors du pays du siège social : d'où un ensemble de difficultés particulières tenant au fait que l'organisateur doit réaliser sa mission au sein d'un milieu qui lui est étranger, d'une culture qui n'est pas la sienne. C'est là un handicap qui mérite une mention spécifique.

L'expérience illustre très clairement l'influence considérable des comportements nationaux sur la solution des plus humbles problèmes d'organisation. Dans certains pays, une planification minutieuse, ne laissant dans l'ombre aucun détail, est la condition élémentaire du succès : l'aptitude à l'improvisation, aux changements et retournements de dernière heure, y est peu marquée. Ailleurs, on aime moins les programmes établis longtemps à l'avance : on est plus à l'aise devant des formules souples, laissant une marge de manœuvre appréciable, permettant de surmonter les difficultés par une action retardée jusqu'à l'instant ultime. Autrement dit, il existe des Congrès dont le déroulement précis et exact est fixé un an à l'avance : d'autres où l'essentiel se décide dans les derniers moments. Le secrétaire général d'une association internationale doit s'accommoder de cette diversité des tempéraments et des tendances : il ne lui est pas possible d'adopter un modèle uniforme pour tous les pays où son institution est appelée à organiser des réunions. Beaucoup de souplesse et de flexibilité lui sont indispensables.

Soit une question aussi banale que le courrier. On connaît des pays où toute lettre reçue fait immédiatement l'objet d'une confirmation : les exceptions individuelles n'y mettent pas en cause la règle générale. Dans d'autres, on ne se sent pas tenu automatiquement de répondre, surtout si l'on est d'accord sur les propositions ou demandes du correspondant : le silence n'y signifie pas nécessairement indifférence ou absence d'exécution. A se plaindre trop souvent de ne pas obtenir de réponse, ou de n'en avoir qu'avec retard, le secrétaire général risque de blesser ses interlocuteurs qui y verront un manque de confiance. On ne peut certes lui demander de se transformer en spécialiste du caractère national (pour autant que cette matière ait déjà un contenu scientifique), mais une con-

Ouverture solennelle d'un congrès (Church House, Londres).

Réunion plénière. de commissions (Santos. *Brésil).*

naissance élémentaire des mœurs et des coutumes des milieux avec lesquels on est amené à travailler se révèle foncièrement utile. Très prosaïquement, il est difficile d'organiser valablement une réunion internationale dans un pays que l'on n'a visité au préalable et avec des gens que l'on n''a pas personnellement rencontrés une ou plusieurs fois.

A supposer surmontée cette série de complications (et seule l'expérience concrète peut être d'un véritable secours à cet égard) il reste à régler les problèmes multiples tenant à la nature internationale de la réunion. En l'absence regrettable d'un manuel, qui synthétiserait les enseignements acquis (parfois fort péniblement) eu la matière, chaque organisateur doit, pour ainsi dire, redécouvrir peu à peu la question. Dans cette brève étude, on voudrait signaler quelques-uns des points essentiels de la pratique de telles réunions, révélés par une expérience assez fournie. Se plaçant exclusivement sur un plan non gouvernemental et dans le cadre du travail scientifique, on s'attachera de préférence aux manifestations du modèle Table Ronde: cependant, on marquera au passage plusieurs des différences qui les séparent des rassemblements plus larges, du type Congrès.

Choix des participants

Il est évidemment fonction du sujet inscrit à l'ordre du jour. Cependant, on peut présenter deux propositions générales : 1) il est pratiquement impossible d'obtenir un niveau intellectuel satisfaisant dans une réunion ouverte : la qualité est fonction d'une sélection, par le procédé de l'invitation; 2) il est très difficile de réaliser une discussion dense et cohérente si le nombre des participants dépasse sensiblement la vingtaine.

Le choix est rempli d'embûches. Sans les expliciter toutes, on va énumérer quelques-unes des plus significatives. Marquons en premier l'effet de ce qu'on pourrait appeler le poids de la courtoisie : le désir de récompenser des personnalités ayant rendu à l'association d'éminents services, la volonté d'honorer la nation qui reçoit, peuvent conduire à lancer des invitations inégalement opportunes sur le plan intellectuel. Soulignons aussi avec force, les résultats, parfois néfastes, qui découlent de l'interposition des branches nationales dans le processus de sélection : le plus ancien, le plus chargé d'honneurs sera bien souvent proposé au détriment du plus compétent. Dans certains cas, ce sera simplement le plus remuant qui risque d'être retenu : il existe dans tous les pays des gens qui, par l'effet d'une propagande individuelle habile, parviennent à obtenir une réputation internationale sans rapport avec le respect dont ils bénéficient dans le milieu national. N'ayons garde d'oublier la difficulté de l'éloignement : la distance peut se révéler l'obstacle le plus important à la participation du spécialiste le mieux qualifié.

Il est nécessaire de faire remarquer les fâcheux effets que peut provoquer l'application simpliste du principe dit de représentation géographique. Diverses organisations intergouvemementales en viennent parfois à juger une réunion en fonction de sa mise en œuvre : à leurs yeux, toute manifestation, même strictement scientifique, à laquelle les principales régions du monde ne sont pas représentées, pèche à la base. Lorsqu'elles ont voix au chapitre (du fait, par exemple, de l'octroi d'une subvention) elles obligent, dans biens des cas, à des choix aussi coûteux qu'inefficaces. Il arrive que, pour leur donner satisfaction aux moindres frais, on se croit tenu d'inviter des personnalités que le hasard d'un voyage ont momentanément rapprochées du lieu de la manifestation, même si elles ne témoignent habituellement que d'une compétence limitée, ou d'un intérêt réduit, à l'égard du sujet à l'ordre du jour. L'éloignement ne devrait jamais être facteur d'exclusion sur le plan d'une organisation idéale : mais, en sens inverse, la mystique de la représentation géographique à tout prix ne devrait pas constituer une variable appréciable de la sélection.

II est clair que les organisateurs ne pourront réaliser une politique de choix valable qu'assurés des ressources financières adéquates. De nos jours, toute invitation, non appuyée de l'offre de couverture des frais de voyage et de séjour, risque de n'être pas prise en considération. Les réunions internationales connaissent une telle multiplication que, dans la plupart des cas, l'honneur d'y prendre part ne semble guère valoir un sacrifice financier. On peut se demander si certaines organisations intergouvemementales n'ont pas contribué, par leur générosité, à l'implantation d'habitudes qui ne sont pas

uniformément heureuses. Reconnaissons cependant que le refus de financement individuel a souvent de solides justifications et que l'aisance d'une trésorerie n'est nullement signe de compétence. Le refus tend à se généraliser et atteint des organismes collectifs nationaux (universités, fonds de recherche, services culturels, etc.) qui ont les moyens de défrayer un délégué choisi pour ses mérites, mais considèrent ce remboursement comme la charge normale de l'institution internationale invitante (même si cette dernière n'a que des ressources réduites). Dès lors, l'association responsable de la réunion doit tout tenter pour obtenir, de sources diverses, les fonds nécessaires, ce qui peut comporter des servitudes quant au choix des participants.

L'une des faiblesses essentielles des Congrès est précisément leur caractère ouvert : la règle du jeu est d'y obtenir une large adhésion en provenance d'un nombre de pays aussi élevé que possible. La qualité de la discussion peut en pâtir et en souffre souvent. On ne peut attendre d'un Congrès plus que de constituer un forum où s'établissent des contacts et où se confrontent des points de vue déjà fixés et des connaissances acquises, généralement à un niveau d'approximation assez grand. Un remède est alors de diviser la manifestation en groupes spécialisés : toutefois, à moins de disposer de ressources extrêmement larges, on ne peut guère espérer y attirer les esprits les plus compétents et les mieux préparés. Seule, en définitive, la petite réunion fermée semble constituer un outil valable de perfectionnement et même de clarification.

Marche des débats

On n'a pas l'intention d'épuiser les problèmes, mais simplement de marquer quelques-unes des questions sur lesquelles des solutions variées prévalent, comportant chacune des avantages et des inconvénients.

1. *Présidence des séances.* — Il apparaît souhaitable de la confier à une personnalité différente du rapporteur responsable de l'étude du sujet à l'ordre du jour. Ce dernier doit être débarrassé de tout souci autre que celui du contenu scientifique de la discussion. Au surplus, le rapporteur est souvent engagé dans la défense d'une thèse et peut éprouver quelque irritation d'une contradiction trop violente. L'utilité d'une autorité impartiale *est* évidente. Encore convient-il ici que le président ne sorte pas de son rôle et ne profite de sa position pour intervenir trop souvent et trop longuement. D'où l'importance de son choix : lorsque la discussion occupe plusieurs séances, il est souvent utile d'en changer pour chacune d'elles.

2. *Longueur des interventions.* — Rien n'est plus délicat que d'organiser une véritable discussion en évitant les longs monologues que tant de participants cherchent à prononcer pour se ménager une place avantageuse sur le procès-verbal. Encore que la pratique contraire soit souvent suivie, il apparaît hautement souhaitable d'éviter la lecture des rapports introductifs. ce qui suppose la distribution préalable de leur texte. Si cette dernière peut être réalisée (ce qui exige la communication du travail aux organisateurs suffisamment à l'avance), il est, à notre avis, inutile et dangereux de donner la parole au rapporteur pour présenter ses thèses au début de la séance. Assez généralement, on croit pouvoir le faire en limitant strictement le temps de parole attribué à cet effet : l'expérience montre que, très souvent, il en profite pour exposer son point de vue, au besoin sous une forme légèrement différente, bien au-delà du temps qui lui est imparti. Il arrive même que le responsable présente un nouveau rapport, fondamentalement différent du texte écrit, ce qui risque de plonger le débat dans la confusion. Au cas où l'on souhaite ne pas engager directement la discussion, on peut soit demander au président de séance de résumer les lignes essentielles du rapport, soit prévoir un bref contre-rapport (s'il apparaît opportun de dégager dès le début des points de contestation) .

Quant aux participants, il semble préférable de limiter, de façon uniforme, leur exposé (le respect de la norme établie constituant l'une des tâches les plus délicates du président). Au cas où certains d'entre eux désireraient présenter des communications plus étoffées, la possibilité doit leur être ouverte (sur accord du rapporteur) de le faire sous forme de notes écrites, distribuées à l'avance (et au besoin, dans des cas exceptionnels, durant la réunion elle-même) .

La mise en œuvre d'un tel système est évidemment plus aisée dans les petites réunions où

l'établissement de rapports personnels permet de tempérer la règle d'une certaine cordialité : elle est indispensable dans les grands Congrès, si l'on veut éviter que ces derniers ne dégénèrent en une série d'exposés académiques dont le lien avec le sujet n'est pas toujours évident. Dans de telles manifestations, on sera souvent conduit à demander aux orateurs éventuels de se faire inscrire à l'avance auprès du président, mis ainsi en mesure de répartir le temps disponible avec l'équité indispensable pour limiter, sinon supprimer les frustrations individuelles.

3. *Durée de la discussion.*

Il semble préférable de modérer l'ambition en la matière. Une discussion d'une durée de trois heures paraît représenter le maximum à envisager. Certains penseront que l'on peut aller jusqu'à trois heures et demie : mais, dans ce cas, il est nécessaire de couper les débats par une longue pause. Il ne semble pas opportun de dépasser le rythme de deux séances par jour : à le tenter, on risque de provoquer l'absentéisme et d'empêcher la tenue de ces petits colloques particuliers qui sont souvent les plus riches de conséquences.

4. *Choix des langues des débats.*

L'expérience montre que c'est là un point essentiel. Le problème doit être envisagé selon que l'on dispose ou non de la traduction simultanée.

En l'absence de ce procédé, on est le plus souvent conduit à limiter strictement le nombre des langues autorisées. Jouent dans ce sens, aussi bien le coût de l'interprétation que la volonté d'éviter la lourdeur et la perte de temps provoquées par la pluralité des traductions. De façon courante, on s'en tient à l'anglais et au français, sauf naturellement dans les réunions régionales où l'on en admet d'autres, parfois à titre principal. La plupart du temps, les associations non gouvernementales éprouvent des réticences à l'égard du procédé permettant à un membre de parler dans sa langue maternelle, à condition que l'un des présents accepte de traduire bénévolement l'intervention dans l'une de celles autorisées. Bien plus, pour gagner du temps, on décide parfois qu'aucune traduction d'une langue admise dans l'autre, n'interviendra, à moins qu'un participant ne le demande expressément. Ce procédé est contestable, beaucoup préférant ne comprendre qu'imparfaitement, plutôt que d'avouer une ignorance. Au surplus, l'expérience montre que de nombreux spécialistes sont gênés d'employer un langage qui n'est pas le leur : soucieux, parfois à l'excès, de ne pas étaler leurs imperfections linguistiques, ils préféreront s'abstenir, ou, s'ils interviennent, ils risquent de n'être pas en mesure d'exprimer toutes les nuances, toute la richesse de leur pensée.

Il y a là, on ne peut le dissimuler, une sorte de pénalisation pour ceux ne maniant qu'imparfaitement les langues autorisées. Or, le fait de pouvoir s'exprimer aisément dans ces dernières (faculté bien différente de l'aptitude à la lecture) ne va pas toujours de pair avec la compétence scientifique. L'obstacle linguistique écarte des réunions certains esprits de valeur et donne parfois une prime excessive au polyglotte.

L'interprétation simultanée lève une partie de ces écueils, encore qu'elle ne puisse couvrir qu'un éventail assez restreint de langues. Mais s'agissant des petites rencontres, elle se heurte à des obstacles considérables : elle suppose un appareillage mécanique qui restreint en pratique les facultés de choix, quant au lieu de la réunion. De plus, elle se révèle d'un coût souvent prohibitif. Dans l'état actuel de la technique, l'interprétation simultanée convient davantage aux Congrès qu'aux Tables Rondes (où précisément se fait le travail le plus effectif). On voit ainsi le réseau de difficultés que peut soulever le problème des langues pour les organisateurs d'une réunion internationale : la détermination d'une solution constructive sera affaire d'empirisme sans que l'on soit en mesure d'émettre des conseils systématiques.

Exploitation des résultats

Là encore on se limitera à quelques problèmes.

1. *Etablissement du procès-verbal.* — C'est une tâche qui, bien à tort, est parfois négligée. Au cours des dernières années, on a tendu à se reposer sur des procédés mécaniques comportant l'enregistrement intégral des débats. Sans parler des difficultés techniques que comporte cette méthode (qui sont souvent génératrices de graves déboires) on peut mettre en doute leur opportunité sur le plan de l'utilisation scientifique des résultats de la discussion. La reproduction totale des débats fournit un document massif et presque impossible à consulter comme tel : il faut ensuite en extraire un résumé qui.

se limitant à l'essentiel, écarte les enjolivements, les redondances, les redites. Ainsi, il apparaît indispensable, à partir de l'enregistrement mécanique, d'établir le véritable procès-verbal qui fait le point des débats et peut être utilisé pour des travaux futurs. Dès lors, pourquoi ne pas procéder directement à l'établissement de ce compte rendu résumé, qui, seul, présente une utilité pour une manifestation scientifique ?

La difficulté est d'obtenir les services de bons procès-verbalistes rompus à tirer la substance des interventions écoutées. S'agissant de réunions spécialisées, des étudiants avancés ou des jeunes chercheurs connaissant bien les langues et la matière discutées, semblent en mesure d'accomplir correctement cette tâche (et cela pour un prix relativement peu élevé) : en tout cas, c'est la méthode qui nous a donné les plus grandes satisfactions (les enregistrements mécaniques ayant par contre eu, pour des raisons diverses, des conséquences défavorables).

Naturellement, aucune diffusion du procès-verbal comme tel, ne doit intervenir sans que les participants aient été mis en mesure de rectifier la forme de leurs interventions : pour éviter que les choses ne traînent en longueur, on peut, en leur communiquant un texte provisoire, fixer une date limite au-delà de laquelle le silence vaudra acquiescement.

2. *Publication des actes.* — Dans la généralité des cas, elle est très souhaitable. Elle assied la réputation de l'association, permet à tous les spécialistes de bénéficier des résultats des travaux entrepris (observation particulièrement valable pour les réunions restreintes), peut ouvrir à la recherche des champs nouveaux. On a pu constater que les Congrès, même s'ils ne font pas en eux-mêmes progresser la connaissance, suscitent par la suite, à condition que les résultats en soient convenablement diffusés, des travaux souvent intéressants. Au surplus, l'éventualité d'une publication peut améliorer la valeur des rapports et des interventions : les travaux présentés à un Congrès n'étant généralement pas rémunérés, la réalisation d'une large diffusion constitue, pour leurs auteurs, une compensation équitable et une incitation à la qualité.

L'obstacle sera très souvent d'ordre financier. Il est fortement recommandé d'inscrire parmi les chapitres prioritaires du budget d'une reunion, la somme nécessaire à la publication des actes. Au besoin, 011 pourra demander aux auteurs un certain allégement de leurs rapports et condenser au maximum le compte rendu de la discussion ; l'essentiel est de fournir à ceux qui peuvent en tirer profit un état aussi substantiel que possible des papiers établis et des discussions intervenues.

Une réunion de Comité (Florence).

Le vote à mains levées (Istamboul).

3. *Rapports avec la presse.* — Il semble souhaitable d'intéresser aux Congrès les grands journaux des pays dans lesquels ils ont lieu. Les responsables de la manifestation ne devront pas hésiter à tenir une conférence de presse (avant ou pendant la réunion), à accorder des interviews, à distribuer aux journalistes les travaux préparés par les rapporteurs, à leur ouvrir l'acces aux séances. S'agissant par contre des réunions fermées, la tendance devra probablement être plus restrictive (spécialement en ce qui concerne l'assistance aux débats). Dans les deux cas, les responsables devront veiller à obtenir des analyses de la manifestation dans les revues scientifiques de la branche.

Environnement de la réunion

On entend par là l'ensemble des facilités et avantages matériels mis à la disposition des participants (réservations d'hôtels, excursions, réceptions, etc.). Certains organisateurs sont portés à reléguer de tels soucis au second plan : ces arrangements sont au contraire essentiels pour la création d'un climat favorable (qu'une poignée de congressistes, mécontents de leurs chambres, par exemple, peuvent sérieusement compromettre).

Au niveau des petites réunions, la somme des démarches et des travaux résultant de ce secteur de l'organisation pose rarement des problèmes considérables. Une très bonne formule, qui n'est pas toujours praticable, consiste à faire vivre ensemble les participants pour la durée de la Table Ronde (par exemple, dans un agréable établissement de séjour, situé un peu à l'écart d'une agglomération urbaine). Il en résulte une atmosphère de concentration intellectuelle et d'intensification des rapports. Dans les cas où les organisateurs ont la possibilité de prendre en charge l'intégralité des dépenses, un tel mode mérite d'être envisagé. De toutes façons, il est préférable pour les manifestations fermées, d'éviter les trop grandes villes: il est souhaitable, si l'on ne peut disposer d'un centre unique, de choisir des lieux de résidence rapprochés les uns des autres, afin d'éviter l'éparpillement nuisible aux conversations hors séance.

Les Congrès, par contre, se tiendront souvent dans d'importantes cités, ne serait-ce qu'en raison des facilités de logement offertes. Le problème de la réservation des chambres passe alors au premier plan. On ne saurait trop recommander, toutes les fois où le procédé peut être mis en œuvre, d'utiliser comme intermédiaire entre les hôtels et les congressistes, une institution commerciale de tourisme : les organisateurs éviteront ainsi, pour une large part, les multiples contestations et réclamations que seuls, en définitive, des professionnels sont aptes à régler sur une base satisfaisante. Les petits conflits inévitables seront, de la sorte, quelque peu amortis par ce dédoublement des responsabilités. Un point à no pas perdre de vue est la nécessité d'aménager, sur les lieux mêmes du Congrès, di-

verses salles de réunion, propices à l'établissement des contacts individuels.

Les associations qui tiennent une manifestation hors du pays de leur siège social ont généralement l'habitude de se décharger sur un comité local du soin de toutes les dispositions matérielles. La formule est bonne, à condition que le dit comité (ou le secrétaire général qui eu est parfois l'émanation) témoigne d'esprit coopératif à l'égard de l'institution organisatrice. Il est indispensable que cette dernière soit tenue très exactement au courant des solutions envisagées. Les autorités chargées des arrangements sur place sont plus ou moins efficaces et on peut aller au-devant de déboires, si l'on se repose entièrement sur elles. L'expérience montre que l'association est toujours rendue responsable des lacunes et insuffisances, même si ces dernières ne lui sont pas directement imputables : d'où la nécessité de suivre, avec une vigilance particulière, le travail du comité local.

Encore que cette note ait touché à bien des questions, elle ne donne qu'une très faible idée des problèmes et des difficultés qui attendent le secrétaire général d'une institution internationale, chargé pour la première fois d'organiser une réunion : c'est revenir sur l'utilité de l'établissement d'un manuel qui rassemblerait à son intention le fruit de l'expérience acquise et éviterait le recours à la méthode des tâtonnements, encore trop générale en la matière.

SUMMARY

Professor Jean Meynaud provides a valuable series of hints for the organizers of international meetings., hints garnered during extensive practical experience of the difficulties involved.

He emphasizes that the outcome of such meetings is particularly important for the non-governmental institutions, which are liable to be judged on their success or failure. Moreover, differences in national temperament have to be taken into account; planning far in advance to the last detail is regarded as essential in one country, whereas in another a flexible framework, allowing wide possibilities of last minute changes, is held to be the most profitable method. Though touching incidentally on large-scale congresses, the article deals mainly with smaller events, rather in the nature of round table discussions: the author confines himself to action at the non-governmental level in the scientific field.

The first pitfalls arise in the selection of participants, and how optimum quantity and quality may be ensured; in practice only the small closed meeting, with not much more than 20 participants, is likely to produce really valuable results. Next arise questions of procedure at meetings — the responsibilities of chairman and rapporteur, length of sessions and individual speeches, languages and interpretation. And even the most judicious arrangements in these respects can easily be vitiated if an " unfavorable climate " has been engendered by failure to provide satisfactory hotel rooms or appropriate receptions, for example.

Finally, meetings which are highly successful in themselves may lead to nothing if effective methods are not devised to follow them up, whether by securing editorial comment in the press or by the publication of reports.

Professor Meynaud underlines the fact that in his article he has only been able to touch on a few questions, and he urges in conclusion that a comprehensive manual should be drawn up on the subject.

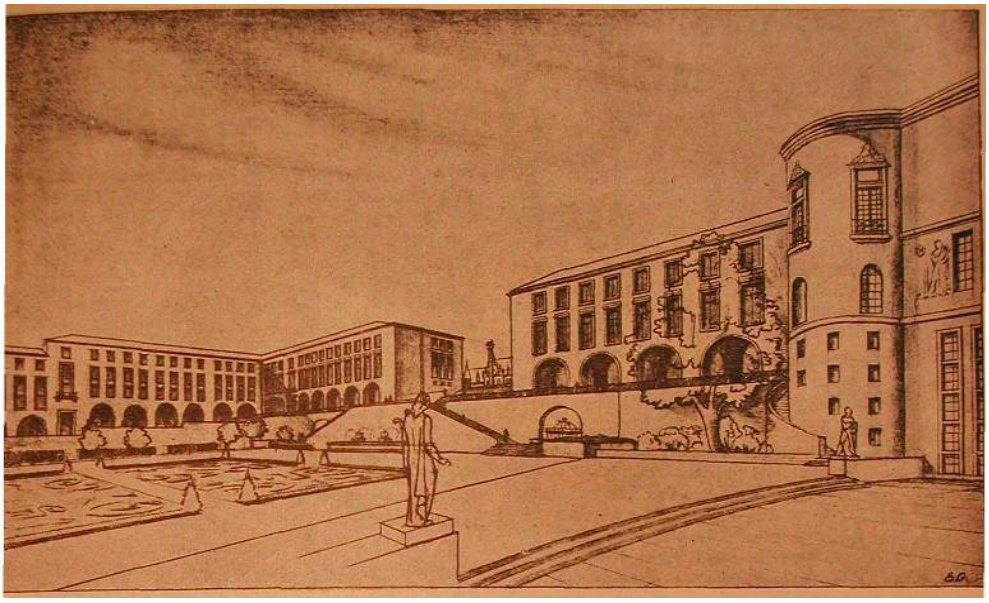

Brussels and its Hall of Congresses

by L. VAN MEENEN

Congress *Division,*
Commissariat General of the Brussels Universal and International Exhibition 1958

The Palace of Congresses now being built in Brussels will be one of the main features of the future « Mont des Arts ». This complex of buildings will also include the Dynastic Palace and the Albert I Library : it is, in fact, the latter building, also known as the « Albertine » which constitutes the focal point for the whole.

The idea of constructing a Mont des Arts originated quite a while ago. The inspiration was due to King Leopold II. This is not the place to outline the numerous difficulties that the work encountered. It is sufficient to recall that the foundation stone was laid by King Baudouin on 17 February 1954. Since then every minute has counted for those whose task it is to bring this gigantic scheme to a successful completion. It has indeed to be ready by 1958, when Belgium will be receiving visitors from all parts of the world.

The general planning of the Mont des Arts,

and the Congress and Dynastic Palace» in particular, is the work of the architect Jules Ghobert. Responsible for the Albert I Library is the architect Maurice Houyoux-Diongre.

In an interview M. Jules Ghobert explained what the Palace of Congresses will be like when it is finished.

In designing the frontages he was influenced, though not enslaved, by the classical architectural style of the neighbouring Royal Square. The materials used include Vinalmont limestone for the base and the window surrounds, Euville stone for the facings, and granite for the cornices. The entrance doors are in bronze and the window frames in aluminium. Roofing is in copper.

The building is situated on a hillside; for this reason, bearing in mind the steep incline (34 feet difference in level) the three entrances are each at very different heights.

Coming from the lower part of the town the approach is through gardens round which the three buildings mentioned in the first paragraph are placed ; in addition there is a garden running by the side of the Coudenberg. Rising at the back are the left and right wings of the Congress Palace. A 92 foot opening between the two wings allows a vista of the Royal Square. A fountain will play in front of the building's main entrance, situated on the lower part of the hillside.

The second entrance, to be reached from the Coudenberg along a gallery overlooking the gardens, is half way up the slope, whereas the entrance at the upper part of the Palace leads out to the Ravenstein.

The main entrance, on the same level as the gardens, opens on to a lobby which, in turn, leads to the large foyer, 135 feet long and 26 feet wide; if necessary, exhibitions can be arranged in the latter. The foyer immediately precedes the main congress hall. To the right, at the end of the foyer, is to be found the Royal salon. On the left of the foyer is the main lounge; it will be furnished with comfortable armchairs, suitably arranged for private conversations. Congress participants will find nearby all the services they may need : travel agencies, banks, post offices, information bureaux, telephone booths, bar, etc. Special accommodation is reserved for the press.

At the mezzanine level a gallery overlooks the main lounge. Glass doors reveal a terrace overlooking the gardens. From the main lounge there is also direct access to a three-storey garage for 600 cars. This garage is built under the. gardens, but congress participants will be able to get their cars without having to leave the building.

Two meeting places are to be found at this level, namely the large congress hall and a room for 300 people.

(1) The large congress hall can be reached from all three entrances mentioned previously. It can seat 1,500; 1,100 on the ground floor and 400 in the balconies. The Royal Box is centrally-situated at the same level as the balconies. At the far end of the hall is the rostrum, which is fitted out in such a way that screens for cinematographic projections or blackboards can be set up according to need. From left to right are five booths with complete simultaneous interpretation equipment, a radio room and a control room; provision will also be made for televising apparatus. In addition a complete loudspeaker system will be installed.

The hall will be furnished with fixed seats having retractable writing rests as well as with movable chairs which can be replaced by tables for purposes of governmental conferences. Adjoining are four committee and secretarial rooms.

The large hall will be underneath the permanent way. It was therefore essential that it should be insulated from the noise and vibration of traffic. The framework supporting the permanent way is consequently independent of the hall, which is itself based on the general foundations by means of sprung supports. The acoustics of the hall were studied with the aid of a model on a reduced scale, and the results determined what surfaces were to be covered with absorbant materials.

(2) The room for 300 people is equipped in the same style as the main hall, except that all the seats will be fixed. There is also an arrangement by which three cinematographic screens or blackboards can be set up in front of the rostrum.

Of the accommodation already described only the bar is accessible to daylight. There is air-conditioning throughout.

Leaving this level a group of three exhibition rooms with a total area of 3,230 square feet is to be found on the next storey. The public will be able to reach these rooms by an entrance which is completely independent of the rest of the building.

On the other floor there are respectively some administrative offices, the reception hall with direct access from the Ravenstein entrance, and a large hall 148 feet long and 23 feet wide which can be partitioned according to the need of the users; movable partitions are provided for this purpose.

The upper floor has a room for 200 with facilities for film projections, as well as a room seating 100.

The Palace of Congresses is in the immediate vicinity of the new Central Station, at the underground North-South junction, and the Sabena Air Terminal, whence there is a railway going direct to the Melsbroeck national aerodrome. Thanks precisely to its position the Palace forms a link between the upper town and the lower town. From the Palace terraces there will be a magnificent panorama of the Belgian capital, with the elegant steeple of the Town Hall in the foreground.

Congress participants who visit this new Palace in 1958 will beyond a doubt find not merely agreeable working conditions, with all the latest facilities, but above all an atmosphere of welcome and cordiality.

RESUME

Le Palais des Congrès, en cours de construction à Bruxelles, est un des bâtiments du Mont des Arts, dont l'ensemble architectural, qui comprendra aussi le Palais de la Dynastie, la nouvelle Bibliothèque royale et le nouveau Musée, est dédié à la mémoire du Roi Albert Ier.

Edifié à flanc de coteau, ses trois entrées sont situées à des niveaux différents. L'entrée principale, qui fait face à un grand jardin, s'ouvre sur un vestibule donnant accès à un foyer long de 41 mètres et large de 8 mètres, pouvant servir à des expositions. Le foyer précède immédiatement la grande salle. A sa gauche il y a un hall aménagé pour les entretiens privés entre congressistes. Ceux-ci trouvent à proximité tous les services nécessaires (agences de voyages, banques, PTT, bar, etc.). Un local spécial est réservé à la presse. Un accès direct conduit à un garage souterrain prévu pour 600 voitures.

La grande salle peut contenir 1.500 personnes. Elle est équipée d'un matériel permanent pour les traductions simultanées, ainsi que des cabines pour la radio et la télévision, d'écrans pour projections cinématographiques et de tableaux noirs. Les sièges sont pourvus de tablettes de travail escamotables; une partie des sièges est amovible pour le cas de conférences intergouvernementales.

Quatre salles de commission et une salle de 300 places servent de complément à la grande salle.

A l'étage au dessus, se trouvent trois salles d'expositions d'une superficie totale de 300 m^2, auquel on peut accéder par une entrée indépendante.

L'étage supérieur est composé d'une salle de 200 places, équipée pour des projections cinématographiques, d'une salle de 100 places et de quelques bureaux. Les étages intermédiaires comprennent des bureaux administratifs, un local de réception et d'inscription et une grande salle de 45 mètres sur 7, divisible au gré des utilisateurs.

Le Palais des Congrès se trouve à proximité immédiate de la nouvelle Gare Centrale et de l'Air Terminus Sabena, relié par chemin de fer souterrain ave l'aérodrome.

Il n'y a pas de doute qu'il accueillera en 1958, année de son inauguration, de nombreux congrès attirés par l'Exposition de 1958.

LA 6e edition de l'Annuaire des Organisations Internationales nous révèle la visage nouveau du mouvement international.

L'organisation internationale à un tournant ?

par Geneviève DEVILLE

Secrétaire générale adjointe de l'Union des *Associations Internationales*

Si le recul de l'histoire est indispensable pour porter un jugement sur des événements dont les détails sont connus de tous, il l'est bien davantage pour évaluer un mouvement sociologique. dont l'origine et les développements échappent la plupart du temps à ceux même qui les vivent.

Et cependant, plongé dans le courant de l'actualité même, rien de plus passionnant que d'essayer d'émerger un instant pour apercevoir l'horizon et évaluer le chemin parcouru.

Le jugement, pour être immédiat risque d'être partiel. Mais il se trouve parfois certaines balises qui rendent le repérage plus aisé.

Dans le phénomène nouveau de l'organisation internationale, la parution à intervalles réguliers de « l'Annuaire des Organisations Internationales » constitue l'une de ces balises. Simple témoin qui enregistre le plus complètement et le plus impartialement possible les éléments essentiels de l'organisation du monde, il apporte un certain nombre de données précises qui méritent d'être analysées.

La 6e édition de l'Annuaire sort de presse en ce mois de février 1937. L'édition précédente (1954-1955) avait paru en décembre 1954. Un peu plus de deux ans séparent les deux éditions. Il ne sera pas sans intérêt de rapprocher quelques statistiques établies en novembre 1954 (voir « Associations Internationales » 1954, n° 11, pp. 544-547) de celles que la nouvelle édition permet aujourd'hui de dégager (1).

(1) D'autres études du mouvement international, basées sur les données rassemblées dans notre 6e édition de l'Annuaire, paraîtront dans de prochains numéros de notre revue.

Gouvernemental et non gouvernemental

Laissons parler les chiffres. Constatons tout d'abord que le nombre total d'organisations décrites en 1956 s'élève à 1116 contre 1132 en 1954. Peu de différence sans doute, mais si l'on fait le total des organisations non gouvernementales évalué à 1019 en 1954, celui-ci plafonne aujourd'hui à 980, tandis que celui des organismes intergouvernementaux (Nations Unies et ses différents organes, organisation supra nationale, autres organisations intergouvernementales) passe de 114 en 1954 à 136 en 1956.

C'est sans doute la première fois que se dessine cette évolution depuis la 2e guerre mondiale. En effet durant les dix dernières années le nombre d'organisations internationales non gouvernementales n'a fait qu'augmenter et tout au long de ce premier siècle (1835-1955) d'organisation internationale, le pourcentage des organismes gouvernementaux s'est maintenu, par rapport aux organisations non gouvernementales à un dixième ou moins.

Quelles sont les causes de ce léger recul ONG? Complexité de plus en plus grande de la vie internationale ? Charges accrues, d'ordre financier principalement, pour les organisations qui entendent assumer toutes leurs responsabilités ? Concurrence dans des conditions inégales des organismes intergouvernementaux ? Indubitablement, une inévitable reflux après le foisonnement quelque peu désordonné d'initiatives généreuses nées au retour de la paix.

II est évident aussi que pour la première fois également, nous assistons à des regroupements d'organisations dans certains secteurs. Nul doute que la fragmentation à l'extrême conduisant à l'éparpillement des efforts et à un trop strict

cloisonnement entre les branches d'une même discipline semble être aujourd'hui au terme de son évolution. Les efforts pour amener à la coopération des organisations oeuvrant dans un même secteur (voir « Associations Internationales » janvier 1957) ou même une réelle intégration de certaines ONG dans un mouvement plus puissant modifie sensiblement la physionomie générale de l'organisation internationale. Mais la dynamique propre au mouvement ONG n'est nullement entamée car les effectifs individuels, à quelques exceptions près, sont en augmentation et couvrent une aire géographique de plus en plus large.

Répartition par matières

Le tableau ci-dessous présente la répartition des organisations internationales non gouvernementales entre les vingt chapitres qui leur ont été assignés dans l'Annuaire 1956-57. Comme certains regroupements ont été faits depuis l'édition précédente, il ne serait pas équitable de présenter en regard de celle-ci la répartition correspondante de l'édition 1954-55.

1. Bibliographie, Documentation et Presse	26
2. Religion et Développement moral	67
3. Philosophie et Sciences Humaines, Sciences Sociales	57
4. Relations internationales, Paix et Amitié	57
5. Politique	10
6. Droit et Administration	29
7. Secours, Réadaptation sociale, Assurances. Bien-être	47
8. Travail et Professions, Employeurs et Syndicats	113
9. Economie et Finances	15
10. Commerce et Industrie	125
11. Agriculture	27
12. Transport. Communications. Tourisme	40
13. Sciences de l'ingénieur, Techniques, Construction et Urbanisme	36
14. Science et Recherche scientifique	68
15. Médecine, Hygiène et Santé Mentale	102
16. Education et Jeunesse	56
17. Arts, Littérature, Radio et Cinéma	35
13. Sport et Loisirs	51
19. Organisations féminines	19
— Organisations nationales bénéficiant du statut consultatif auprès du Conseil Economique et Social des Nations Unies	12

Comme précédemment, les chapitres les plu? nombreux sont : le commerce et l'industrie (+ 7), l'organisation professionnelle (+ 11) et la médecine (+ 1). L'ensemble de la répartition suit de très près celle d'il y a deux ans. Remarquons seulement une diminution plus marquée au chapitre des « relations internationales, paix et amitié» (—19).

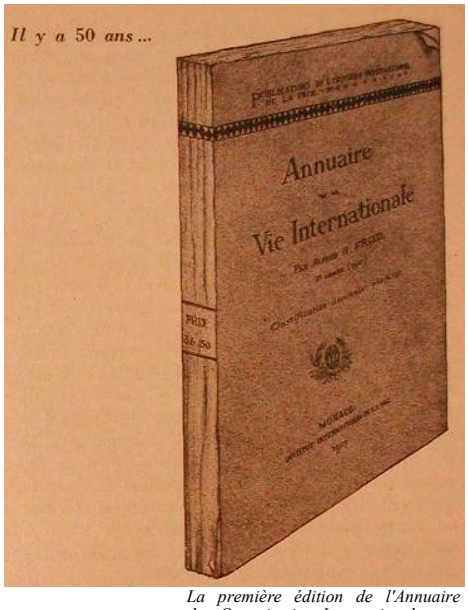

La première édition de l'Annuaire des Organisation Internationales parue en 1905 décrivait 202 organisations et 115 congrès en 156 pages.

Répartition géographique

Cinquante-huit Etats ou Territoires abritent aujourd'hui les sièges d'organisations internationales gouvernementales et non gouvernementales. En 1954, ceux-ci étaient dispersés dans 53 pays.

La répartition des sièges principaux par continent s'établit actuellement de la façon suivante :

	1954	1956
Afrique	14	12 (—2)
Amérique du Nord et Centrale 160 du Sud 21	150 (—10) 181 16 (—5)	166 (— 15)
Asie	18	20 (+2)
Europe	977	999 (+22)
URSS	1	2 (+ 1)
Océanie	7	5 (- 2)

Quatre-vingt trois pour cent des organisations internationales ont actuellement leur siège en Europe contre 81,5 % en 1954. Il est intéressant de comparer ces données avec celles que peuvent nous livrer les statistiques établies pour des années antérieures. Prenons par exemple 1912, 1938, années-types d'avant-guerre et 1951, année de pleine reprise d'après guerre.

En 1912, l'Europe abrite le siège de 95,4 % des organisations internationales; en 1938, encore 94,8 %. En 1951, la proportion pour l'Europe s'abaisse à 78,8 %. Les années 1954 et 1956 semblent donc indiquer un nouveau mouvement ascensionnel de l'Europe. Est-ce un retour a un « leadership » mondial tel qu'il existait avant 1940 et surtout avant 1914 ? Certainement pas. La deuxième guerre mondiale a profondément modifié la physionomie générale de l'organisation internationale. Avant 1914, la quasi totalité des organisations sont à vocation universelle, même si, de fait elles restent limitées géographiquement. Or, le siège de ces organismes se trouve centralisé dans une proportion de 95,4 % en Europe, qui tient réellement les rênes d'une nouvelle organisation du monde.

Régionalisme

Depuis 1945, le monde marche vers sa « pan-organisation » et le régionalisme s'y est inscrit comme une étape nécessaire. Il est apparu que les différences dans la culture, la situation sociale, les connaissances techniques sont trop profondes pour s'intégrer dans le moule strict d'une seule organisation mondiale et que des articulations multiples donnent à la structure d'ensemble une souplesse et une harmonie plus grande. Ce n'est donc ni par essoufflement, courte vue ou timidité que les organisations se sont « régionalisées ». Comme nous allons le voir, c'est en Europe que nous comptons le plus d'organisations régionales.

En 1954, nous relevions 158 organisations régionales sur un total de 1132 organisations internationales soit 13,9 % ; en 1956 la proportion est de 204 sur un total de 1116 soit 18,2 %. Si nous considérons le champ d'activité géographique des seuls organismes intergouvernementaux, la proportion est encore plus élevée : 65 organisations régionales sur un total de 136 soit 47,7 %.

		1954	1956
87	organisations européennes		113
53	organisations interaméricaines		52
10	organisations africaines	9	
8	organisations asiatiques		12
	autres organisations régionales		18

Comme on le voit sur le tableau ci-dessus le nombre des organisations européennes a considérablement augmenté tandis que les autres continents restaient sensiblement au *statu quo*. On trouve donc ici une des raisons de la concentration en Europe d'un nombre élevé de sièges. d'organisations.

Pays hôtes

La situation par pays a été quelque peu modifiée depuis 1954. Si nous considérons les cinq principaux pays, nous voyons que la France reste en tête suivie du Royaume-Uni, qui marque un notable progrès et vient avant la Suisse.

	1954	1956
France	295	283
Royaume-Uni	187	201
Suisse	168	179
Belgique	122	121
Etats-Unis	140	111

En étudiant de plus près la concentration dans les villes, il faudra remarquer des situations très différentes d'un pays à l'autre. Prenons deux exemples : la France polarise à l'extrême : à Paris se trouvent les sièges principaux de 270 organisations internationales tandis que 13 seulement se répartissent entre 8 autres villes. Par contre en Grande-Bretagne 28 villes se partagent, en dehors de Londres, le siège de 42 organisations, laissant à la capitale 159 organisations.

Capitales		*Autres villes*	*Total*
France	270	13 dans 8 villes	283
Royaume-Uni	159	42 dans 28 villes	201
Suisse	22	85 à Genève 72 dans 16 autres villes	179
Belgique	91	30 dans 11 villes	121
USA	28	47 à New York 36 dans 26 autres villes	111

Nombre de membres

Il s'agira ici uniquement des organisations internationales non gouvernementales. L'édition 1956-57 de l'Annuaire réunit à ce sujet une documentation précieuse. Sur 980 organisations, 312 — soit un tiers environ — ont donné le chiffre précis du total de leurs membres individuels. Pour l'édition précédente, seulement 178 réponses avaient pu être obtenues.

19 ONG ont				en dessous	de 100 membres	
22	»	»	de	100 à	199	»
31	»	»	de	200 à	499	»
23	»	»	de	500 à	999	»
38	»	»	de	1.000 à	9.999	»
33	»	»	de	10.000 à	49.999	»
13	»	»	de	50.000 à	99.999	»
32	»	»	de	100.000 à	499.999	»
12	»	»	de	500.000 à	999.999	»
32	»	»	de	1.000.000 à	4.999.999	»
11	»	»	de	5.000.000 à	9.999.999	»
8	»	»	de	10.000.000 à	24.999.999	»
2	»	»	de	25.000.000 à	49.999.999	»
1	»	»	de	50.000.000 à	74.999.999	»
2	»	»	de	75.000.000 à	99.999.999	»
3	»	»	plus de	100 millions de membres		

Cinquante-neuf ONG dépassent le million de membres et réunissent ensemble environ 900 millions, soit un peu plus du tiers de la population mondiale.

Il n'est pas besoin de commenter longuement de pareils chiffres. Il est seulement indispensable de les méditer.

Si nous soulignions plus haut une diminution du nombre d'organisations non gouvernementales en activité aujourd'hui, il est incontestable que le mouvement international privé n'est nullement en recul. Il constitue de plus en plus une force que ne mesurent pas assez ni ceux qui la composent, ni ceux qui la dirigent, ni ceux qui ont à compter avec elle.

Il est indispensable de faire prendre conscience à tous ceux qui participent à ce mouvement de leur rôle au sein de celui-ci. Faute de vivre réellement la coopération internationale jusque dans ses moindres ramifications, le mouvement international privé manquerait son objectif essentiel. Un dévoir d'éducation s'impose donc à l'échelon individuel , comme à l'échelon collectif.

Les organisations internationales non gouvernementales elles-mêmes se trouvent devant des responsabilités nouvelles : elles ont à repenser leur mission, à consolider les liens qui les rattachent à leurs membres, à améliorer leurs techniques. C'est pour elles, accepter des charges financières plus lourdes et elles n'ont pas, pour y faire face, les facilités des organismes intergouvernementaux. Avec rapidité, ceux-ci ont pu s'adapter aux techniques nouvelles. Il suffit de comparer l'augmentation précipitée des budgets intergouvernementaux avec la lente progression des ressources des ONG. Un inévitable décalage s'ensuit et il faudra bloquer puis combler ce retard.

Enfin aux responsables politiques, aux dirigeants des organismes intergouvernementaux, qui trop souvent considèrent avec désinvolture l'apport du mouvement international privé, ces chiffres pourront rappeler que l'œuvre des gouvernements serait rapidement anéantie si elle devait trouver non plus à côté d'elle, mais en face d'elle, 900 millions d'individus.

*

Nous souhaitons que cette nouvelle édition de l'Annuaire des Organisations Internationales soit une modeste contribution à l'édification d'une structure internationale saine et équilibrée. Pour la première fois depuis 1938, cette publication paraît en langue française. Elle est le résultat de treize mois d'efforts. Des améliorations ont été apportées par rapport à ses devancières et nous osons espérer que son succès permettra de poursuivre et perfectionner toujours davantage une entreprise que l'Union des Associations Internationales s'est vu, avec fierté, confier par l'ONU, il y a sept ans.

SUMMARY

The appearance at regular intervals of the *Yearbook of International Organizations* makes it possible to gauge and evaluate the development of international structure. The 1956-1937 edition is just coming off the press. Some of the data provided by this issue may usefully be compared with facts deriving from the preceding (1954-1955) edition.

The number of inter-governmental organizations as against international non-governmental organizations bas

increased appreciably, and this represents a new phenomenon during the post-war period. The total number of international organizations has slightly decreased. Distribution between the different fields remains approximately the same : the largest chapters are still science, medicine, commerce and industry, professional organization.

The geographical distribution in 1956 shows an increased concentration of international organizations' headquarters in the European countries. France is still at the head of the list, followed now by the United Kingdom, which has overtaken Switzerland. The number of regional organizations is tending to rise, particularly in the European area.

Of 312 international non-governmental organizations giving details of their individual membership, 59 have more than one million, and the grand total is about 900 million. This means that if the number of non-governmental organizations has slightly fallen, private international activity is nevertheless becoming ever greater in magnitude.

Nous nous excusons du retard de parution de cette édition 1956-1957, Le nombre et la précision plus grande des renseignements donnés ont eu pour conséquence rallongement des délais aussi bien pour la rédaction du manuscrit, que pour la composition typographique et la correction d'épreuves.

Comment soutenir
les efforts de l'UAI
en faveur des
organisations internationales
privées ?

Inscrivez-vou
parmi les amis de l'UAI
en devenant membre associé

VIENT DE PARAITRE

La clé de la structure internationale

Annuaire des Organisations Internationales

1956-1957

(en langue française)

1.116 organisations, 1.266 pages, 2.500 adresses, index : 7.000 références

38 % vendus avant tirage

Prix : $ 10; 3.500 FF; 500 FB; 70 sh; 43 FS; 43 DM; 6.000 Lires; 38 Flor.

Une publication de l'
UNION DES ASSOCIATIONS INTERNATIONALES

• La FAO et les ONG

Sous la signature de M. C. Jehin, du Secrétariat du Comité National Belge de la FAO, a paru dans le n° 2-1956 (pp. 6-10) de la revue de ce Comité un article sur « Les Organisations non gouvernementales et la FAO ». Il ne se contente pas de décrire le système des relations en vigueur, mais exprime quelques critiques intéressantes qui doivent retenir l'attention des ONG : trop d'ONG recherchent le statut consultatif sans comprendre les responsabilités — danger de voir les ONG outrepasser leurs droits — les ONG manquent souvent de services d'études bien organisés et les études faites ne sont pas suffisamment poussées faute de spécialistes, d'où discrédit, — multiplicité des ONG et inégalité de leurs valeurs respectives.

L'auteur fait entendre aussi le son de cloche des ONG et mentionne les souhaits qu'elles ont exprimés. Il cite entre autres celui des organisations admises au Statut Consultatif spécial de pouvoir prendre la parole devant les Comités techniques de la Conférence ; une proposition dans ce sens a été adoptée par la Conférence de la FAO à sa 8e session.

Deux phrases de son article semblent bien résumer sa pensée :

« En fait, la collaboration de la FAO avec les ONG a, jusqu'à présent, été très superficielle et les résultats en sont assez maigres. Il semble, du reste que certains milieux de la FAO ne sont pas entièrement favorables à une collaboration étroite avec les ONG » et la phrase finale «Devant l'immensité de sa tâche et la petitesse relative de ses moyens, devant les grandes difficultés pour la FAO de toucher directement les milieux influents, il ne peut pas laisser inutilisées les grandes possibilités que lui offrent certaines organisations non gouvernementales par leur souplesse, leur liberté d'action et leur dynamisme ».

L'Union des Associations Internationales est persuadée que cette opinion sur l'insuffisance des résultats apportés par la collaboration des ONG aux travaux des organisations intergouvemementales est largement répandue parmi celles-ci et non pas seulement à la FAO, mais à l'ECOSOC, l'Unesco. etc. Elle est plus souvent pensée que dite et surtout écrite. Elle est sans doute, en bien des cas, exagérée, comme les critiques de l'opinion publique à l'égard de l'action des organisations intergouvernementales. Cependant les ONG ne peuvent rester sourdes et aveugles. Elles doivent regarder le problème en face et porter remède là où il le faut.

• Travaillons ensemble

« Pleinement consciente de l'existence et de l'activité d'autres organisations internationales... » tel est le thème central de la résolution adoptée par le Conseil général de l'Union Internationale de Protection de l'Enfance au cours de sa session 1956. « Il est nécessaire, y est-il rappelé, d'établir une collaboration plus étroite avec les divers organismes internationaux et régionaux, intergouvemementaux et non gouvernementaux, dont l'intérêt et le champ de travail touchent à la protection de l'enfance, dans l'espoir de travailler mieux et plus efficacement à l'élaboration et à la mise en œuvre de programmes d'activité sur le plan international, régional et national. Il y aurait lieu d'encouraser l'entraide de toutes les organisations qui effectuent des actions pratiques».

(UIPE).

• Economique et social

Dans un article intitulé « Le rôle des organisations non" gouvernementales », la revue *Labor,* organe de la Confédération Internationale des Syndicats Chrétiens, publie sous la plume de J. Degimbe, une courte mais intéressante analyse du travail des « organisations européennes politiques (privées) qui se sont assigné pour but de convaincre les différentes tendances politiques de la nécessité de l'unification européenne ». L'auteur compte 13 de ces organisations. A l'exception de deux, elles lui paraissent manifester un souci des problèmes économiques qui prime nettement rengagement social. « Aucun de ces mouvements politiques n'est anti-social, mais beaucoup sont très accessoirement sociaux ».

L'auteur conclut : « Sans doute ces organisations n'ont-elles pas la même responsabilité « engagée » que les mouvements politiques ou syndicaux, dont les décisions sur le plan national ou international ont souvent des conséquences pratiques et des répercussions sur les conditions de vie des populations. Elles n'en sont pas moins un ferment qui, dans tous les pays européens, souligne sans cesse la nécessité de l'unification européenne. Elles sont composées d'hommes qui, dans leur cadre national, ont souvent de très lourdes responsabilités politiques, économiques ou sociales. Le carrefour que constitue ces mouvements leur permet d'avoir l'attention continuellement attirée par les dévelopnements de la lutte pour l'unité européenne. Grâce à cet intérêt constant, ils sont les porte-parole les plus sûrs de l'Europe au sein des partis, syndicats et organismes divers auxquels ils appartiennent ».

Signalons dans ce même numéro

de *Labor,* trois intéressants articles sur le Conseil de l'Europe, la CECA et l'OECE. Si l'angle de vue y est influencé par l'optique syndicale, on ne manquera pas de mesurer l'ampleur du travail réalisé par le mouvement syndical auprès de ces organismes et la place qu'il se prépare ainsi dans le monde de demain.

• Coopération entre organisations

En vue de l'élaboration d'une Convention pour la protection des droits dits « voisins », un Comité d'experts s'est réuni en juillet dernier et a abouti à un projet très précis qui sera soumis à un prochain Conseil d'Administration de l'OIT. Signalons à cette occasion la collaboration qui fut mise au point entre les organisations internationales intéressées,

Le Comité d'experts, présidé par M. Max Kaufmann, délégué du Conseil d'Administration de l'OIT, groupait en dehors de quelques hauts fonctionnaires du Bureau international du Travail, des experts délégués par les cinq organisations internationales les plus représentatives des intérêts directement affectés par la future Convention, à savoir l'Union Européenne de Radiodiffusion, la Fédération Internationale de l'Industrie Phonographique, la Fédération Internationale des Musiciens, la Fédération Internationale des Acteurs et la Fédération Internationale des Artistes de Variétés. En outre, la Fédération américaine des Musiciens avait délégué son Président et un Conseiller, et les trois grandes organisations internationales d'usagers, à savoir l'Alliance Internationale de la Diffusion par Fil, l'Union Internationale de l'Exploitation cinématographique et l'International HoReCa, avaient nommé un expert commun afin de faire valoir les intérêts des usagers des prestations et produits que le futur instrument diplomatique entend protéger. Le Conseil de l'Europe assistait à la réunion en qualité d'observateur. Les organisations internationales d'auteurs, la Fédération internationale des Associations de Producteurs de Films ainsi que l'Union de Berne et l'Unesco, invitées à désigner des experts et des observateurs étaient absentes de la réunion.

(Bulletin de l'UER, sept.-oct. 1956).

• Crépuscule

Commencée depuis un an par une collaboration plus étroite entre l'Alliance Universelle des Unions Chrétiennes Féminines (YWCA) et la Fédération Internationale des Amies de la Jeune Fille, l'intégration de cette dernière avec l'YWCA sera juridiquement réalisée en 1959, lors de la réunion du Conseil mondial de l'Alliance Universelle.

Depuis le 1" janvier 1957, le Secrétariat international de l'AISF est placé sous l'égide YWCA, bien que chacun des membres y garde son poste. A cette date aussi, le *Bulletin mensuel international des Amies de la jeune fille* a cessé de paraître. Le dernier numéro est daté de décembre 1956. Son contenu est repris par l'organe de la branche suisse *Mitteilungsblatt* en édition bilingue; d'autre part dans le *Monthly* de l'YWCA on trouvera également des échos de l'activité des Amies de la jeune fille.

(Bull, mensuel Int. des Amies de la jeune fille, déc. 1956).

• East and West

Since April 1932 when the International Economic Conference met in Moscow, the National Committee for the Promotion of International Trade, other commercial organizations, as well as many private business enterprises, have been actively engaged in building up firm commercial ties between East and West. As a result, effective bilateral relationships have been established which can be still further strengthened and developed.

The International Committee for the Promotion of Trade which was created specially to assist such organizations to establish contact with each other has, therefore, successfully fulfilled its task. In these circumstances, the International Committee has decided that an international liaison body of this kind is no longer necessary.

(Communiqué).

• Unité des étudiants

650 délégués, observateurs et invités de 67 pays participaient au 4° congrès mondial des étudiants à Prague en août dernier.

Ce congrès avait pour objectif principal d'étudier les possibilités d'unir le monde étudiant dans une future organisation unique et la révision de la Constitution «Je l'Union internationale des étudiants, jugée trop extrémiste par les Occidentaux.

Au cours de débats acharnés, les propositions conciliatrices du comité exécutif de l'U.I.E. furent repoussées en partie, par les sections-membres.

(Tribune de Genève, 1 sept. 1956).

• Reconstitution

Créé en 1949, le Secrétariat Catholique International pour les problèmes européens (Strasbourg) avait suspendu ses activités en 1953. Il a été reconstitué sous la juridiction de l'Evêque de Strasbourg et le R. P. Le Roy a été chargé de sa direction.

(Bull. Int. de la Jeunesse Catholique, mai-juin 1956).

• New structure

At the fourth meeting of the Joint Commission for Spectroscopy in June 1956 (Columbus, Ohio) it was unanimously decided that it would be proposed to the appropriate bodies to reorganize the Commission into a triple Joint Commission with representatives from the International Astronomical Union, the International Union of Pure and Applied Physics and the International Union of Pure and Applied Chemistry.

(Quarterly Bull. ICSU, July-Sept. 1956).

• Foundryworkers

The International Foundryworkers' Federation created in 1949, comprising representatives from British, Norwegian, Danish and Swedish foundryworkers' unions, resolved at a conference held in Gothenburg (Sweden), from 20-22 August 1956, to discontinue its activities as from 31 December 1956. Following agreement with the International Metal Workers' Federation, its duties are assumed as from 1 January 1957 by this latter.

(Bull, of the IMF, Nov. 1956).

• Centenaire

Le premier congrès international d'ophtalmologie s'est tenu à Bruxelles en 1857. A l'occasion de ce cente-

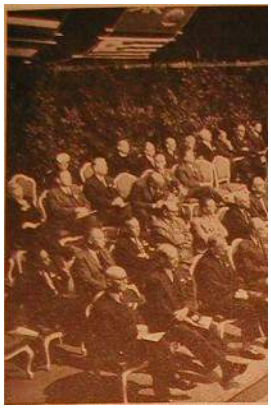

The Fifth World Power Conference was held in Vienna from 17 to 23 June 1956, and the opening session took place in the Vienna State Opera House. Official delegates are on the stage, and seated at the Presidential Table in front of them, starting from the far end, are Mr C H Gray, Secretary of the International Executive Council, Mr Gail A Hathaway, First Vice-Président, Sir Vincent de Ferranti, President of the International Executive Council, Sir Harold Hartley, President of the World Power Conference up to 23 June 1956, Gen. Dir. Oberegger, Vice-Président of the Austrian National Committee, and Baurat Dipl. Ing. A Kölbl, Secretary of the Austrian National Committee.

(Photograph Kobe).

naire, le prochain congrès aura également lieu à Bruxelles, du 8 au 12 septembre 1958, sous la présidence du professeur Léon Coppez.

L'Association Internationale de Prophylaxie de la Cécité et l'Organisation Internationale contre le Trachome tiendront une réunion dans le cadre du Congrès.

(Rev. Int. du Trachome, n° 4, 1956)

- Mercy emblem

The creation of a new emblem to he universally recognized in war for the protection of civilians engaged in medical work was approved by the tenth general assembly of the World Medical Association meeting in Havana, last October.

Since future wars probably would involve the bombing of civilian populations, the assembly stated that the protection of civilian medical personnel, ambulances and hospitals would be of the greatest importance. The proposed emblem consists of a red serpent and staff on a white background.

Cooperating with the World Medical Association in this proposal is the World Health Organization, the International Committee of the Red Cross and the International Committee of Military Medicine and Pharmacy. An effort will be made to have each country recognize this emblem and then have it internationally recognized, as is the Red Cross emblem.

(New York Times, 13 Oct. 1956).

- Socialist bibliography

The Bureau of the Socialist International decided at its meeting on 20 September 1956 that it would discontinue publication of the « *International Socialist Bibliography* » in view of the wide coverage of the field in other periodical bibliographies, in particular in the « International Review of Social History» edited by the International Institute for Social History (264, Keizersgracht, Amsterdam, Holland) and published three times a year at an annual subscription rate of £ 2.4.0.

(Communique).

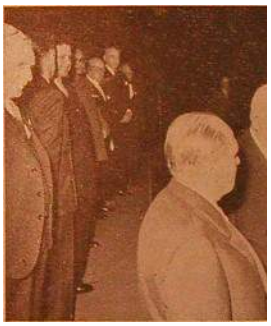

The President of the Austrian Republic in conversation with Sir Harold Hartley, then President of the World Power Conference, on the occasion of the Fifth Conference.

(Photograph Kobe)

• Premier congrès

Pour la première fois s'est tenue à Genève, du 17 au 19 septembre 1956, une rencontre internationale de monitrices des soins au foyer.

Répondant à l'invitation de la Ligue des Sociétés de la Croix-Rouge, 25 spécialistes de huit pays se sont réunies pour perfectionner renseignement des soins au foyer et l'adapter toujours davantage aux besoins de la population. Assurer au malade le maximum de confort et les soins les plus compétents tout en ménageant les forces de la personne soignante, tel est d'objectif de cet enseignement nouveau dont les méthodes et l'extension font l'objet d'un examen approfondi.

(Le Monde et la Croix Rouge, oct.-déc. 1956).

• Fellowships

Rotary International, Chicago, Ill., will provide 1,400,000 dollars in graduate fellowships for overseas study over the next four years.

(News Bulletin, Conference Group of US National Organizations on UN, June 1956).

• Un grand European

A l'occasion du 70e anniversaire de Don Salvador de Madariaga, membre d'honneur du Congrès pour la liberté de la culture, celui-ci a organisé le 27 octobre dernier une brillante réception dans les salons de l'hôtel Meurice, à Paris. Professeur à Oxford, ambassadeur, ancien ministre, de Madariaga est de plus, l'auteur de l'ouvrage célèbre « Portrait de l'Europe ».

• Espéranto Exhibition

For the first time, an international exhibition of books, newspapers and periodicals in Esperanto was held in Milan (Italy) last January.

(New York Times, 3 Jan. 1957).

• Goodwill tours

In its general work of fostering greater international goodwill the International Friendship League (3 Cromwell Road, London S W 7) is promoting goodwill tours in many countries of Europe, from Finland to Portugal. Social service work is also undertaken.

(Communiqué).

• Salle de congres

Une salle de congrès a été mise en chantier en octobre dernier à Berlin Ouest par la Société Benjamin Franklin, fondée à cette occasion. Elle sera le rendez-vous des savants, des pédagogues et abritera les rencontres internationales.

(Bulletin de l'Office de Presse du Gouvernement Fédéral, oct. 1956).

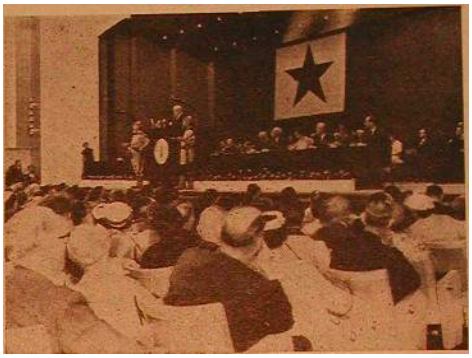

Salut des représentants sur la tribune officielle pendant le 41e congrès mondial d'espéranto à Copenhague, 4-12 août 1956. 2.200 participants étaient venus de 43 pays différents.

TRAVAUX EN COURS - *WORK IN PROGRESS*

• Radio and Church

A consultation called by the *World Council of Churches* took place at Bossey, Switzerland, from 30 April to 4 May 1956. It was attended by over fifty experts in audio-visual media, including Protestant and Anglican film producers, broadcasters and editors.

At the final session the delegates planned for closer cooperation in the future. Proposals included the setting up of a clearing house to maintain relations between the interested religious organizations and radio and television stations in Europe, a regular European bulletin giving details of programme planning, experiments and activities in the field of religious radio and television broadcasting, and the drawing up of a list of the most important books and periodicals in this domain, together with information on religious music.

(E. B. U. Bulletin, July-August 1956).

• Migrations

Parmi les décisions prises par la 18e session du Comité Exécutif de la *Confédération Internationale des Syndicats Libres* (Bruxelles, novembre 1956) citons celle de créer un « Comité de migrations internationales ». Les organisations affiliées seront invitées à y envoyer des délégués. Sa tâche principale sera de coordonner dans les différents pays la politique des syndicats libres en ce qui concerne les migrations, de faciliter les contacts entre les centrales libres des pays d'émigration et d'immigration et d'agir en tant qu'organisme pour les relations entre la CISL et les organisations internationales s'occupant des migrations, en particulier le Comité intergouvernemental pour les migrations européennes (CIME).

(Bull. d'inf. CISL, 1-15 dec. 1956).

• Jeunesse féminine

« La jeunesse et la compréhension internationale » tel est le thème de la campagne 1957 lancée parmi ses

PERSONALIA

• M. *Vittorino Veronese, l'un des membres éminents du Comité de direction de l'Union des Associations Internationales a été élu président du Conseil exécutif de l'Unesco, à l'issile de la Conférence générale de celle-ci à New Delhi.*

• *Nous avons eu le regret d'apprendre en septembre dernier le décès de Mlle de Romer, membre de l'UAI. Fondatrice et secrétaire générale du Centre d'information des organisations internationales catholiques, Mlle de Romer en a fait un lien important entre les ONG catholiques et les divers services de l'ONU.*

• *The death has been announced of Dame Caroline Haslett, DBE. Active in so many spheres, nationally and internationally, her loss will be widely felt. As President of the International Federation of Business and Professional Women Dame Caroline became a member of the Union of International Associations in 1952. Having Founded the Electrical Association for Women in 1924 she was soon involved in international affairs. In her honour the Caroline Haslett Trust was set up to provide scholarships and travelling fellowships.*

---

dix millions d'adhérentes par la *Fédération, mondiale des Jeunesses Féminines Catholiques.* Son but est d'intéresser la jeunesse féminine aux problèmes qui se posent sur le plan international, de susciter l'engagement et créer un lien réel de fraternité entre tous les jeunes du monde, d'étudier et confronter les méthodes et techniques les plus adéquates et adaptées pour former la jeunesse féminine au sens international.

(Jeunesse Nouvelle, janv. 1957).

• Church and segregation

A plan to investigate race relationships within various countries of the British Commonwealth is to be launched by the *World Council of Churches.*

Dr. Oscar Lee, an American expert in race relations, is to report on the condition of relations in Northern and Southern Rhodesia, Kenya, Pakistan, India, Ceylon and Malaya, following up the Council's challenge to the Churches of the world to " renounce all forms of segregation or discrimination and to work for their abolition ".

(Observer, 20 Jan. 1957).

• Carte démographique

A la suite d'une décision du *Comité Interafricain pour les sciences humaines,* une carte démographique générale de l'Afrique au Sud du Sahara va être établie. Des instituts et des experts établis en Afrique collaboreront à sa réalisation, de même que les organismes et spécialistes des institutions anglaises, belges, françaises et portugaises d'Europe. *(AFP,* 26 juill. 1956).

• Women's Clubs

During 195 7, member clubs affiliated to the *General Federation of Women's Clubs* will devote special attention to some of the world's major religions, in an effort better to understand the people and nations with which they come into contact. This was the decision of the executive board of the Federation, meeting October last, in Washington.

(New York Times, 4 Oct. 1956).

• Energie atomique

Le Comité de Direction de *l'Union Internationale des Producteurs et Distributeurs d'Energie Electrique* réuni en juin 1956 a pris la décision de créer un Comité d'Etudes de l'Energie atomique dont le but sera d'étudier ensemble des problèmes que l'utilisation de cette nouvelle forme d'énergie pose pour l'industrie électrique à l'exclusion des questions de caractère politique ou concernant la physique pure et la construction du matériel.

(L'Economie Electrique. 3e trim. 1956).

• Solidarity Fund

The 17th meeting of the Executive Board of the *International Confederation of Free Trade Unions* (Brussels, July 1956) decided to create an " International Solidarity Fund " which will grant assistance to workers who fall victim to repressive measures under communist, fascist or colonial regimes. This assistance will include material help to arrested trade unionists and workers, financing of legal defence, help to the families of the dead, wounded or imprisoned, financing of medical care for the wounded, assistance to escapees.

(ICFTU Bulletin, Aug. 1956).

PERSONALIA

• *Gustave Swoboda, ancien secrétaire, général de l'Organisation Météorologique Mondiale, est décédé en septembre* 1956. *Le défunt avait été précédemment chef de service, de l'Organisation Météorologique internationale (organisation privée dont les activités ont été. reprises par l'OMM).*

• *Bernard Ducret qui, depuis un an était adjoint au Secrétaire général du World University Service, en est devenu, en novembre dernier, Secrétaire général effectif. Bernard Ducret, rappelons-le, avait été précédemment l'actif secrétaire général du Mouvement International des Etudiants Catholiques de Pax Romana.*

• *Lors de la dernière réunoin du Conseil International, Mlle J. H. Chaton (France) a été élue à la présidence* de *la Fédération internationale des Femmes diplômées des Universités. Mlle* F. *Stallman (Grande-Bretagne) occupe le poste de secrétaire administrative.*

• *Rabbi Dr. Leo Baeck, Life-Predent of the World Union for Progressive Judaism, died on 1 November 1956.*

• *At the meeting of the Executive Board of UNICEF on 1 November 1956. the Chairman of the Executive Board. Dr. Balachandra Rajan of India, after a statement by the new President of the International Union for Child Welfare. Mr. Leonard Mayo, said :*

" May 1 also use this opportunity for asking him to convey a message to M. Thelin, Secretary-General of the International Union for Child Welfare.

" We understand that he is retiring from office by the end of this year. I am sure that members of the Board and the Administration would like to express their sincere appreciation for the constructive work he has done in strenghening the International Union for Child Welfare. He has served the cause of the child with great devotion and *integrity and endeavored to cooperate with UNICEF wherever possible to further our mutual objectives for the benefit of the world's children ".* (Correspondence).

• Charte culturelle

Le deuxième congrès de coopération intellectuelle (ibero-américaine) réuni à Santander en juillet 1956 a adopté un projet de Charte Culturelle Ibéro-américaine définissant la communauté raciale, culturelle, religieuse qui unit les pays latino-américains, l'Espagne et le Portugal, et établissant le principe de la libre circulation et des échanges d'étudiants, de professeurs, d'artistes, de chercheurs, de techniciens entre ces pays.

(Plana, 31 agosto 1956).

• Railway terminology

The *International Railway Documentation Bureau* is preparing a dictionary for the use of non specialised interpreters and translators at international congresses. This new document will be a part of a series of works of the same kind published under the directives of a former chief of the interpreter services of U.N. who is at present director of a school of interpreters at Geneva. The document concerning the railways will include approximately between 1.800 and 2.000 words expressed in 6 languages : French, German, English, Spanish, Italian and Swedish.

(Bulletin of the International Union of Railways, Nov. 1956).

• Paris - Moscou

La *Conférence internationale des horaires des chemins de fer* a tenu ses assises *à* Lausanne (Suisse) en octobre dernier, réunissant 400 délégués de tous les pays européens. Parmi les décisions prises, signalons : établissement d'horaires spéciaux pour les trains touristiques ; établissement d'un tarif inter-européen unique ; création d'un train « Trans-Europe » reliant Paris à Moscou.

(Gazette de Lausanne, 22 oct. 1956).

• Highway Engineering

Thirty-five engineers from 25 different countries began the fall term in September 1956 as graduate students in universities in the United States and Great Britain to study highway and traffic engineering and transportation under the *International Road Federation* fellowship program. The fellowship program is administered by the International Road Educational Foundation.

(World Highways, 1 Nov. 1956).

• Banque coopérative

Une banque coopérative internationale a été créée à Bâle, dans le but de développer l'expansion des différents mouvements coopératifs nationaux. Ses activités se limiteront aux organisations membres de l'Alliance coopérative internationale. *(Le Soir,* 27 oct. 1956).

• Urban geography

The Inter-American Congress of Municipalities, at its 6th Meeting, which held sessions from 17-23 August 1956 at Panama Cily, Republic of Panama, adopted among its recommendations the following : " That the Organization of American States through its specialized technical organisms, the Pan-American Institute of Geography and History and the Inter American Institute of Statistics establish, within the former, an Inter-American Committee of Urban Geography, as a coordinating and orienting committee .

(Revista Municipal Interamericana, Jul.-Sept. 1956).

• Esperantist Research

The Esperantist Veterans' Club *is* proposing to compile a register of Esperantist clubs, societies, etc., which have been in existence over forty years. The earliest clubs now on record were founded in 1903 in London, Glasgow and Edinburgh.

(Esperanto, Dec, 1956).

• Wagons européens

Afin de determiner le meilleur essieu d'Europe, un train spécial circule entre les villes de Cologne et de Brunswick (Allemagne). Il comporte des wagons de six pays européens : France, Italie, Suisse, Hollande, Danemark et Allemagne. Sur la foi des résultats, l'*Association Internationale du Congrès des Chemins de fer* proposera la construction d'un type spécial de wagon pour le trafic européen.

(Science et Vie, oct. 1956).

PRIX INTERNATIONAUX — *INTERNATIONAL PRIZES*

• Carnegie

En novembre, la *Dotation Carnegie* a annoncé les résultats de son concours pour livres et manuscrits traitant de l'Organisation Internationale.

Pour 1956, M. Mohammed Bedjaoui (France) reçoit le premier prix dans la catégorie « manuscrits » pour son travail : « Fonction Publique Internationale et Influences Nationales ». Dans cette section, la mention honorable n'a pas été atiribuée.

Dans la catégorie « livres ». le premier prix n'a pas été décerné. Le jury a attribué une mention honorable a M. Romain Yakemtchouk (apatride) pour son livre : « L'ONU, la Sécurité Régionale et le Problème du Régionalisme ».

L'ouvrage de M. Bedjaoui sera publié pour la Dotation Carnegie par Stevens & Sons Limited, Londres.

Le manuscrit de M. David Wightman, lauréat du concours 1955, intitulé « Economie Co-operation in Europe », vient d'être publié par Stevens & Sons Limited, Londres, et par William Heinemann Limited, Londres. Cet ouvrage a également paru chez Frederick A. Praeger, Inc., New York. *(Communiqué),*

• Peace study

The *Attitude Research Laboratory* of 946 Goodfellow, St. Louis 12 (Miss., USA), is offering (for 1956-57) a limited number of nine-month, tuition-free stipends of S 500 each to scientific-minded, peace-concerned students to form the initial nucleus of a peace study college. The fellowship bolder, as a full-time student of the problem of international peace, is expected to gradually widen his or her comprehension and deepen his insight through intense and direct attention to the subject of peace and its most probable correlates : by reading; by survey; by correspondence ; by interview ; and by concentrated and cooperative thinking.

While the study of peace must be primarily concerned with people and their institutional attitudes, it is recognized that most of the methodology for the science of human relations is yet to be evolved.

(Communique).

• Churches

petition. The theme of the essay is to be : the biblical view of the relation between the mission of the church and its unity, and the implications of this view for the ecumenical movement today. The competition is open to persons engaged in full-time pastoral or missionary service. The essays can be written in English, French or German and must reach Geneva by 30 September 1957. There will be a first prize of Sw. F 1.000; a second of Sw. F 500: and a third of Sw. F 250.

Further details can be obtained from the Rev. R. E. Maxwell, World Council of Churches, 17, route de Malagnou, Geneva, Switzerland.

(Ecumenical Review, January 1957).

» Croix-Rouge

C'est en 1907, lors de la 8e Conference *Internationale de la Croix-Rouge,* qu'a été créée la Médaille Florence Nightingale, dont le prestige n'a fait que croître depuis. Grâce aux contributions des sociétés nationales de la Croix-Rouge, un petit fonds a été constitué, dont les revenus servent à la frappe et à la distribution d'une médaille, remise tous les deux ans, par le Comité international — sur proposition des Sociétés nationales — à des « infirmières on auxiliaires volontaires de la Croix-Rouge qui se sont distinguées d'une façon exceptionnelle par leur dévouement à des malades ou à des blessés en temps de paix ou de guerre ».

En 1953, 19 sociétés nationales ont proposé 35 candidates et le CICR a décerné 28 médailles (dans 15 pays); en 1955, le CICR a décerné 28 médailles (dans 17 pays), 40 candidates ayant été présentées par 23 sociétés nationales.

(Rev. Int. de la Croix-Rouge déc. 1956).

• F.V.S.

Un Comité spécial de sélection, présidé par M. Henri Brugmans, recteur du Collège d'Europe de Bruges, a désigné en octobre dernier au nom du *Conseil de l'*Europe, le premier lauréat du prix européen

Ce prix, créé par une famille de Hambourg, est destiné à couronner dans les domaines de la science, de la littérature, de l'administration ou du journalisme, une réalisation vivant à faire progresser l'unification

La séance d'ouverture de la Conférence Internationale « Qualité et Labelling Textiles» présidée par Mme Ulla Lindstrom, Ministre d'Etat de Suède. Cette conférence, réunie à l'initiative du Comité International de la Rayonne et des Fibres Synthétiques, à Göteborg, du 1er au 3 octobre 1956, groupa près de 300 délégués appartenant a 1 7 pays.

de l'Europe. Il sera désormais décerné chaque année par le président de l'Assemblée consultative, sur proposition d'un Comité spécial de sélection. Son montant est de 10.000 F suisses. Il a été attribué pour la première fois au R. P. du Riveau, fondateur et directeur du Bureau International de Liaison et de Documentation.

(Jeune *Europe.* 15 oct. 1936).

• Œuvres d'art

La Fondation Salomon R. Guggenheim de New York a institué, le 16 mars 1956, des prix nationaux et continentaux Guggenheim, et un prix international Guggenheim, tous destinés à distinguer des œuvres déterminées. *L'Association internationale des arts plastiques., l'Association internationale des critiques d'art* et le *Conseil international des musées* coopèrent avec la Fondation en vue de réunir les œuvres et de constituer les jurys qui les jugeront.

Un Comité international de liaison composé de représentants des trois organisations internationales, à raison d'un représentant par organisation, dirigera les travaux administratifs nécessaires. La Fondation établira des contacts directs avec ce comité. Les membres du Comité de liaison seront désignés pour deux ans.

L'attribution des prix aura lieu tous les deux ans. Les auteurs des œuvres en compétition ne pourront pas faire partie du jury. Pour être admises à concourir, les œuvres devront avoir été exécutées dans trois années précédant l'attribution des prix et avoir été exposées au public au cours des deux dernières années. Les œuvres primées resteront à leurs propriétaires.

• Rehabilitation film

Recognition of the importance of the medium of film presentation in advancing all aspects of the work for the world's physically handicapped will be stressed again during the Seventh World Congress of the International Society for the Welfare of Cripples, to be held in London, July 22-26. 1957, when the World Rehabilitation Film Awards will be announced for the second time. The

A group of members of the International Cargo Handling Co-ordination Association on the occasion of a visit to the works of Elliott Brothers Limited in London, the well-known Automation specialists. Papers on the subject of temperatures and weight measurement as applied to the carriage and handling of bulk cargo were presented by experts from Elliott Brothers.

producers of the film taking first place will receive a Plaque of Honor and Certificates of Merit will be awarded to other outstanding films. In announcing these awards, Dr. Howard A. Rusk, President of the International Society, indicated that the selection of winning films will be made by an international panel of rehabilitation experts on the basis of technical accuracy, clarity of presentation and world-wide adaptability. To be eligible, a film must have been released after August 1, 1954 in 16 mm form and be available for showing in London not later than May 15, 1957. Nomination forms may be obtained from the International Film Library, International Society for the Welfare of Cripples, 701 First Avenue, New York 17. N. Y.

• Literature

The P.E.N. Club of Brazil announces that the City of Rio de Janeiro will award a 200,000-cruzeiro prize (about S 3000) for the best work on the Brazilian capital published in a foreign country by a foreign author. It may deal with any aspect of Rio de Janeiro in any literary form. If prose, the work should be more than one hundred and fifty pages long; if poetry, at least one thousand lines. If it is a series of articles, there should be at least ten, averaging *a* thousand words each. Only works published in 1955 and 1956 are eligible, but the two-year period will not end until January 31 1957.

(Americas, Der. 1956).

• Meteorology

Dr. Hans Theodor Hesselberg. formely Director of the Norwegian Meteorological Institute and President of the International Meteorological Organization, has been awarded the *International Meteorological Organization Prize.* This prize was created to perpetuate the memory of the non-governmental international organization which that specialized agency of the UN has succeeded, and it is to be presented once a year in recognition of scientific, contributions to meteorology and work for international meteorological organizations.

(Nature, 8 Dec. 1956).

• Sciences de l'ingénieur

Le professeur Lucien Denoel a enseigné l'exploitation des mines à l'Université de Liège et a formé quarante générations d'ingénieurs qui exercent leur profession dans le monde entier. En témoignage de reconnaissance, ses anciens élèves ont fondé le Prix Lucien Denoel. Il est décerné, sans distinction de diplôme ou de nationalité, à l'auteur d'un travail relatif à l'exploitation des mines, à la ventilation, à l'exbaure et à l'emploi des explosifs dans la mine, ainsi qu'à la préparation mécanique du charbon. Le travail doit témoigner d'un véritable esprit scientifique, comporter une part importante d'originalité et n'avoir pas fait l'objet d'une publication antérieure. Le Prix est de 60.000 FB. Il sera accordé quatre fois, dont la première en 1957. Les mémoires doivent être rédigés dans l'une des langues française, néerlandaise, allemande ou anglaise, et comporter au maximum 10.000 mots, figurines comprises. Ils doivent être établis en trois exemplaires et être adressés au Jury du Prix Lucien Denoel, c/o A.I.Lg., 22, rue Forgeur, Liège (Belgique), avant le 1er juillet 1957.

(Bulletin bimestriel de la Société Belge d'Etudes et d'Expansion, nov.-dec. 1956).

• Tourisme

L'Académie internationale du Tourisme vient de publier le règlement de son concours portant sur le mot « Motel ».

II s'agit pour les participants de faire une étude sur le terme « motel », son origine et son évolution. En qualité de conclusion, il conviendra de proposer une définition correspondante aux données de l'exposé. La réponse ne devra pas dépasser 1.500 mots. Le lauréat recevra le prix de S. A. S. le Prince Souverain de Monaco, composé d'une médaille en vermeil à son effigie, d'un séjour d'une semaine à l'hôtel de Paris, à Monte-Carlo, et de 50.000 F en espèces.

(Le Répertoire des Voyages, déc. 1956).

• Film Festival

" The Y on World Fronts", filmed and produced by the International Committee of the YMCA. received in 1956 the Silver Reel Award at the Golden Reel Film Festival in Chicago as a film contributing to international understanding.

(Conference Group of US National Organization on the UN News Bulletin. June 1956).

Who Went Where ?

On trouvera ci-dessous quelques indications sur le nombre de participants à des réunions internationales récentes. Cette liste n'est pas complète. Les organisateurs de congrès sont invités à transmettre au Centre de documentation de l'UAI à Bruxelles, après la tenue du congrès les informations statistiques à ce sujet en même temps que les renseignements concernant la tenue des prochaines réunions.

Attendance figures for some recent international meetings are given below. The list does not claim to be complete. Organizers are invited to send appropriate details to UIA Documentation Centre , Palais d'Egmont, Brussels, after their meetings, together with particulars of arrangements that may have been decided upon for future events.

Meeting	*Place*	*Number of participants*	*Number of countries represented*
July 1956 - *Juillet*			
Int Federation of Business and Professional Women — 7th congress	Montreal	973	18
The Rosicrucian Order — Int Convention	San José (USA)	950	—
Union Int des Avocats — Congress	Paris	300	26
Int Union of Socialist Youth — 10th anniversary camp .	Tampere (Finland)	6000	26
Int Transport Workers Federation — 24th biennal congress	Vienna	270	—
Int Federation for Housing; and Town Planning	Vienna	1 100	30
Catholic Int Union for Social Service — Study week	London (UK)	160	12
Int Federation of Secondary Teachers	Montreux	50	15
Int Folk Music Council — 9th conference	Trossingen /Stuttgart	75	24
World University Service — General assembly	Mysore	100	34
Int Union of Young Christian Democrats	Strasbourg	300	14
World Federation of Liberal and Radical Youth — European congress	Holte (Denmark)	75	15
Int Union of Social Democratic Teachers — 6th conference	Roskilde (Denmark)	100	11
Int Federation of Settlements — 7th congress	Berlin	130	14
Int Union for Child Welfare — General council .	Bonn	120	26
Second World Hereford Conference	Buenos Aires	30	10
August 1956 - *Août*			
Pan American Congress on Evangelism	Caracas	2000	6
World Confederation of Organizations of the Teaching Profession — 5th assembly	Manilla	191	26
Int Federation of University Women - 12th conference .	Paris	1 100	47
Eighth Nordic Library Meeting	Turku/Helsinki	500	4
Universala Esperanto Asocio — 41st congress	Copenhagen	2200	43
Int Fellowship of Reconciliation — youth conference .	Cambridge (UK)	42	8
Int Conference of Social Work — 8th int conference .	Munich	3000	55
Standing Conference of Voluntary Agencies working for Refugees .	Munich	193	22
Int Radio Consultative Committee — 8th plenary assembly .	Warsaw	400	

Meeting	*Place*	*Number of participants*	*Number of countries represented*
Pax Romana, Int Movement of Catholic Students — 9th meeting	Gemen (Germany)	230	31
Int Geographical Union — 18th congress	Rio de Janeiro	1 006	40
Int Union against Cancer — Symposium	Rome	42	21
World Föderation for Mental Health — 9th annual meeting	Berlin	520	31
Int Committee for 6th World Youth and Student Festival	Moscow	120	59
World Assembly of Youth — 6th council meeting	Berlin	300	72
Fifth Int Conference on Radiobiology	Stockholm	180	19
Int Union of Pure and Apnlied Physics — X-ray microscopy colloquium	Cambridge (UK)	125	14
Inter-American Congress of Municipalities — 6th meeting	Panama	225	21
Int Union of Students — 4th world congress	Prague	650	67
Int Association of University Professors of English — 3rd conference	Cambridge (UK)	150	30
World Federation of Democratic Youth — Council meeting	Sofia	135	67
Int Federation of Employees in Public and Civil Services — Conference of health service workers	Stockholm	77	13
Int. Sociological Association — 3rd world	Amsterdam	500	57
World Alliance of YMCAs — Conference	Winchester (UK)	84	20
Int Law Association — 47th conference	Dubrovnik	600	37
Commonwealth of World Citizens — Constituent assembly	Cardiff (UK)	160	12
Int Music Council — Conference	Salzburg	—	23
Int Union of Pure and Applied Physics — Colloquium	Garmisch	450	10
Int Society of Bioclimatology and Biometeorology — 1st scientific meeting.	Paris	60	16
Int Society of Blood Transfusion — 6th congress	Boston (USA)	700	40
Int Society of Soil Science — 6th congress, Paris	Paris	850	50
West European Conference for YWCA leaders	Gelnhausen	40	6
Int Union against Cancer	Leopoldville	25	14
Third Congress of Universal Truth	Bad Sachsa	250	16
Workers' Esperanto Movement — Congress	Belgrade	600	29
Int Scout Jamborec	Southend (UK)	2000	30
September 1956 - *Septembre*			
Int Congress on High Speed Photography	London	330	15
Int Institute of Administrative Sciences — Congress	Madrid	450	60
Int Foundry Congress — 23rd	Düsseldorf	3 500	30
Int Union of Anthropological and Ethnological Sciences — 5th congress	Philadelphia	700	50
Int Seminar on Universities and Adult Education	Bangor (UK)	40	15
Premier Congrès Int pour le Latin Vivant	Avignon	160	22
European Associai ion against Poliomyelitis — 4th symposium	Bologna	150	22
Int Union of Family Organizations — Congress	The Hague	400	28
Int Association of University Professors and Lecturers — 9th conference	Munich	150	20

Meeting	*Place*	*Number of participants*	Number *of countries represented*
Int Geological Congress — 20th congress	Mexico City	2525	113
Int Union of Theoretical and Applied Mechanics — 9th congress	Brussels	700	31
Poets — 3e biennale internationale	Knokke-le-Zoute	100	33
Int Union of Catholic Chemists and Druggists — 5th . Congress	Freiburg	400	10
Int Union of Biological Sciences — Conference	Tokyo	600	23
Int Economic Association — 1st congress	Rome	400	23
Int Federation of Technical Agriculturists	Rome	500	40
Int Association of Skal Clubs — 17th congress	Interlaken	450	30
Inter-American Confederation of Catholic Education — 6th congress	Santiago /Chile	1 900	
Associaled Country Women of the World — European regional conference	Oosterbeek	60	13
Int Association of Chiefs of Police — 63rd conference .	Chicago	1937	13
Int League of Antiquarian Booksellers — 10th congress	London	150	14
Seventh Int Congress of Catholic Doctors	Scheveningen	600	20
Int Bureau against Alcoholism — 25th congress	Istanbul	250	50
Young Christian Workers — Pan African meeting .	Duala	54	15
Western European Union — Parliamentary assembly .	Strasbourg	75	7
Fourth Congress on Social Insurance in the Nordic Countries	Oslo	300	5
Int Confederation of Societies of Authors and Composers — 19th congress	Hamburg	65	32
Int Union of the Amateur Cinema — 15th congress .	Zurich	200	18
Arab Peoples Congress .	Damascus	70	10
Int Catholic Girls' Society — 13th congress	Mexico	400	16
Int Astronautical Federation — 7th congress	Rome	400	23
European Confederation of Agriculture — 8th general assembly .	Scheveningen	600	17
Int Committee of Electro-Chemical Thermo-dynamics and Kinetics — 8th meeting	Madrid	67	16
Int Union of Public Transport — Urban motorways conference	London	600	33
Int Dairy Federation — 14th congress	Rome	3000	44
First Congress of Scholars of the Negro World	Paris	300	21
Medical Women's Int Association — General assembly .	Burgenstock	200	23
Int Scientific Film Association — 10th congress	Vienna	150	25
Congrès int des institutions supérieures de contrôle des finances publiques	Brussels	121	44
Third Int Congress on Animal Reproduction	Cambridge (UK)	500	50
Int Council on Archives — 3rd congress	Florence	600	40
Second European Aeronautical Congress	The Hague	336	14
Conference of Directors of National Physical Laboratories.	Teddington (UK)	180	17
Association of Int Work Camps for Peace	Bierville (France)	34	14
Co-ordinating Secretariat of National Unions of Students — 6th conference	Peradeniya (Ceylon)	160	41

PROGRAMMES

de Prochains Congrès

of Future Congresses

• Agricultural Life

From 1 to 6 April 1957 a congress will be held in Santiago de Chile to study scientifically all aspects of agricultural life in Latin America. It is the fourth in the series of international Catholic congresses on rural life, the first of which was held at Castel Gandolfo in 1951.

The morning sessions will be devoted to analyses of present-day realities in rural Latin America by expert sociologists and economists coming from various parts of the world. Meetings of committees will take place in the afternoons and in the evenings there will be comments and discussions on the reports. Simultaneous interpretation in English and Spanish will be available. The general purpose of the congress will be to show how Catholic doctrine is in agreement with the modern scientific and practical necessities of efficient methods of production, distribution, private initiative and general welfare.

Secretaria General : Calle Manuel Rodriguez 345, Casillo 507, Santiago de Chile. Tel 86055.

• Surface Activity

The second international congress of surface activity will be held in London from 8 to 12 April 1957. The provisional programme includes the following items :

1° Gas-liquid and liquid-liquid interface; 2° Solid-gas interface; 3° Corrosion solid-solid interface ; 4° Cell-water interface; 5° Solid-liquid interface; 6° Analytical methods; 7° Chromatography (including vapour phase); 8° Electrical phenomena.

General Secretary : Francis J. Griffin, Hon. Secretary, International Congress of Surface Activity, 14, Belgrave Square, London SW 1.

• Formation professionnelle

Poursuivant dans le domaine de la formation professionnelle l'action qu'il mène depuis 1950, le Bureau Européen de la Jeunesse et de l'Enfance a entrepris l'étude de deux problèmes clés pour l'adaptation de la formation professionnelle aux besoins de l'économie moderne : la formation des formateurs; les conséquences de l'automation sur la structure et la formation de la main-d'œuvre. Les VImes Journées Européennes, qui se tiendront à Rome du 24 au 27 avril 1957, ont pour objet de présenter les résultats des enquêtes et travaux effectués dans ces deux domaines, complétés et élargis par un ensemble d'exposés et de conférences présentés par des personnalités des organisations intergouvernementales, gouvernementales, patronales, ouvrières et familiales.

Les Journées de Rome constitueront une vaste rencontre internationale permettant un large échange d'informations, une confrontation des réalisations, des expériences et des méthodes, et feront connaître aux participants, dans les deux domaines envisagés, tant l'action de l'économie privée et des syndicats ouvriers que celle des gouvernements et des grandes organisations intergouvememen-tales.

Au cours de cette conférence se réuniront également les commissions de travail pour les secteurs suivants : médecine du travail; banques, commerce; marine marchande; agriculture; industries du bâtiment; industries du charbon ; industries chimiques ; industries du fer-acier ; industries mécaniques; industries textiles.

En même temps que ces Journées, sont organisées par le Bureau, deux rencontres internationales intéressant d'une part l'enseignement technique, d'autre part l'orientation professionnelle.

Secrétaire général de la Conférence : Jean H. Roux, Institut Européen de la Formation Professionnelle, 221, avenue de Tervueren, Bruxelles.

• Children's Communities

The Annual General Assembly of the International Federation of Children's Communities is to be held from 26 to 30 April 1957, at The Training College, 8 Eastern Terrace, Brighton, Sussex.

Lectures and discussion will be on two main themes : a) State and independent provision for child care, (b) Is love enough ?

With the co-operation of the Brighton and the East Sussex children's and education officers, visits in small groups are being arranged to residential establishments.

Honorary Secretary : Mr Anthony Weaver, 18 Campden Grove, London W 8.

• Chemical Engineering

The European Federation of Chemical Engineering is organizing its first European symposium from 7 to 9 May 1957 in Amsterdam. Arrangements are in the hands of the Royal Institute of Engineers and the Royal Netherlands Chemical Association.

The general theme will be " Chemical Reaction Techniques ", a new branch of science which is still in its developmental phase. There will be five sessions, dealing with such subjects as physical factors, reaction kinetics, homogeneous and heterogeneous reactions, temperature sequences in reactors, and the development of reactors.

European Secretariat : DECHEMA, Frankfurt Main, Rheingau-alle 25, Germany.

Congress *Secretary :* Dr K, Rietema, 23 Driftweg, Huizen (N.H.) Netherlands.

• Nurses

The 11th quadrennial congress of the International Council of Nurses is to be held in the EUR Hall. Rome, from 27 May to 1 June 1957. Attendance has had to be limited to 3,000, and allocation of the available space has been made on the basis of membership of each affiliated National Nurses' Association.

The first three days will be mainly devoted to meetings of the International Grand Council, the general congress theme being " Responsibility "; on 30 May there will be papers and discussion on selection of nurses, on 31 May on the education of nurses, and on 1 June the question of nursing administration will be tackled.

Secretariat-General: 1 Dean Trench Street, Westminster, London SW 1.

• Hôpitaux

Le 10" Congres International de la Fédération Internationale des Hôpitaux se tiendra à Lisbonne du 3 au 7 juin 1957, sous le haut patronage de Son Excellence le Président de la République Portugaise, qui honorera de sa présence la séance inaugurale.

Le Congrès aura pour thème principal « La coopération internationale en vue du progrès hospitalier (L'hôpital de demain) ». Dans le cadre de ce thème, des séances plénières et des séances d'étude seront consacrées à l'examen des besoins de l'avenir dans le domaine hospitalier, et des moyens par lesquels les hôpitaux des divers pays peuvent se préparer à y répondre, et à jouer de mieux en mieux le rôle de plus en plus lourd qui leur sera imparti. Divers problèmes relatifs au thème principal seront examinés au cours des séances d'étude; bien que certains soient inévitablement de nature à intéresser davantage telle profession hospitalière que telle autre, les sujets ont été choisis en partant du concept fondamental : l'hôpital, unité organique. Certaines questions relatives au plan et à la construction des hôpitaux, à l administration, et aux soins aux malades, seront examinées sous la direction des Commissions permanentes d'étude et de recherches de la Fédération Internationale des Hôpitaux, qui ont entrepris une étude spéciale de ces questions.

A l'occasion du Congrès, l'Assemblée Générale, le Conseil de Direction et le Comité Exécutif se réuniront en vue de régler les questions administratives de la Fédération Internationale des Hôpitaux. Les langues officielles seront le français, le portugais et l'anglais.

Le Congrès siégera à F « Hospital de Santa Maria », à Lisbonne, un des hôpitaux universitaires les plus modernes d'Europe. Une exposition présentera aux congressistes quelques-unes des plus récentes réalisations dans le domaine de l'équipement hospitalier.

Secrétariat général : Fédération Internationale des Hôpitaux, 10, Old Jewry, Londres E C 2.

• Energie

Le Comité National Yougoslave s'étant vu confier la tâche d'organiser une réunion partielle de la Conférence Mondiale de l'Energie en 1957, a proposé de choisir comme thème principal de la réunion : « L'énergie comme facteur de développement des pays sous-développés ». Cette proposition a été acceptée à l'unanimité par le Conseil Exécutif International de la Conférence Mondiale de l'Energie, au cours de ses deux dernières sessions. Cette réunion se tiendra à Beograd du 5 au 10 juin. Parmi les sujets qui seront abordés, citons :

Aspects économiques : relation entre la consommation d'énergie et le taux d'accroissement de la production nationale (agricole, industrielle, etc.) dans les pays sous-développés ; montant et répartition *optima* des investissements annuels en faveur de la production et de l'utilisation d'énergie dans des pays économiquement sous-développés; effets de l'insuffisance ou de l'absence de ressources indigènes d'énergie sur la rapidité du développement des pays sous-développés; problèmes économiques soulevés dans des pays sous-développés possédant plus d'énergie qu'ils ne peuvent en utiliser en un proche avenir ; importance économique prévisible de l'utilisation de l'énergie nucléaire dans les pays sous-développés ; financement de l'utilisation d'énergie dans les pays sous-développés.

Aspects techniques : Utilisation intégrale des ressources hydrauliques ; utilisation intégrale des combustibles solides de basse qualite ; utilisation de l'énergie nuclaire; énergie et agriculture; énergie pour les industries métallurgiques, chimiques et autres.

Comité d'organisation : Jugoslovenski Nacionalni Komitet Svetske Konferencïje za Energiju, Decanska 14/IV, Beograd.

• Communauté européenne

Un congrès international d'études sur la Communauté Européenne du Charbon et de l'Acier se tiendra à Milan et Stresa (Italie) du 5 au 12 juin 1957. Les objectifs de ses organisateurs sont de porter le débat sur un terrain scientifique, par la participation d'hommes d'études et d'experts qui, en dehors des intérêts particuliers, pourront s'élever à une vision d'ensemble des intérêts communs.

Les questions soumises au congrès se rapportent aussi bien au domaine juridique qu'aux domaines économique et social. Les divers thèmes peuvent se classer en trois groupes distincts. Tout d'abord, et c'est là l'objet des trois premiers thèmes, le problème qui se pose est celui de la structure juridique, de la nature et du fonctionnement concret de la Commuanuté. L'organisation sera étudiée dans ses rapports avec les Etats membres (premier thème), avec les pays tiers et les organisations extérieures (deuxième thème) enfin dans ses rapports caractéristiques, et singuliers à bien des égards, avec les entreprises de la Communauté (troisième thème). L'ensemble de cette étude fera ressortir la structure typique de cette nouvelle expérience juridique ; elle permettra surtout de mettre en évidence les différences qui la distinguent des autres genres d'organisations, ainsi que les rapports d'interdépendance entre l'organisation nouvelle et celles qui existaient déjà.

Le quatrième thème constitue en quelque sorte un pont entre l'enquête proprement juridique et l'enquête économique. On se propose d'examiner la structure et l'importance de l'action — l'une des plus délicates — que la Haute Autorité déploie sur le marché commun, au moyen des interventions prévues par le Traité qui l'a instituée. Celte enquête ron-

tribuera à éclairer un des aspects fondamentaux, et encore controversés, de la nature économique de la Communauté.

La recherche d'une définition complète de l'essence économique de la CECA fait l'objet du cinquième thème. Celui-ci nous propose à nouveau l'étude de la toute récente structure économique internationale du point de vue essentiel de la structure typique que le Traité entend donner à la concurrence et à la formation des prix.

Le sixième thème, strictement rattaché aux objectifs fondamentaux de la Communauté, concerne l'orientation sociale de cette dernière : il propose moins une enquête *de jure condendo,* que l'appréciation des résultats atteints ou possibles à travers les normes en vigueur.

De l'ensemble des enquêtes sur les possibilités concrètes vers lesquelles peuvent conduire les résultats déjà obtenus seront tirées les conclusions des travaux du Congrès en vue du progrès ultérieur que l'on souhaite voir réaliser à la Communauté.

René Mayer, Président de la Haute Autorité, a accepté la présidence du Comité d'honneur du congrès. Giuseppe Pella, Président de l'Assemblée Commune est Président du Comité d'organisation.

Secrétariat du Congrès : 32, via Turati, Milan. Tel. 635.926.

• Ville et Campagne

Sous le thème général « la ville et la campagne » le 13e congrès de l'Union Internationale des Villes et Pouvoirs Locaux se tiendra du 12 au 18 juin 1957 à La Haye.

Les rapports et discussions seront orientés autour des trois points suivants : 1) problèmes de l'expansion des villes, vus de façon générale et en rapport avec la situation dans les régions rurales ; 2) l'encombrement de la circulation dans le centre des villes; 3) le développement de la vie communautaire dans les régions rurales, y compris la création de centres communautaires.

Une « Journée Européenne » sera consacrée spécialement aux problèmes sociaux et économiques de la coopération européenne auxquels les communes doivent faire face.

Secrétariat général : Union Internationale des Villes et Pouvoirs Locaux, 5, Paleisstraat, La Haye.

• Socialist Women

On 28-29 November 1956, a meeting of the Working Committee of the International Council of Social Democratic Women was held in Copenhagen. It decided on the programme for the biennial Conference of the Council, to be held in Vienna at the end of June 1957. The programme of the Conference will include two main subjects : " the protection of the consumer " and " women, family life and the second industrial revolution ". There is to be a public meeting to celebrate the Jubilee of international Socialist Women's cooperation, which will be addressed by some of the delegates present at the first and second international Socialist Women's Conferences (1907 at Stuttgart and 1910 in Copenhagen).

General Secretariat : International Council of Social Democratic Women, 8, Motcomb Street, London SW1.

• International Law

Since its opening on 14 July 1923, the Hague Academy of International law has ranked among the foremost institutes for higher international studies. In academic matters it is supervised by a Curatorium consisting of twelve members selected from different countries. This year the session will last four weeks and will start on 15 July. Lectures are delivered either in English or in French, Translations in the one language will he provided for students whose knowledge of the other is not sufficient to enable them to follow the lectures.

The 1957 programme of lectures includes :

(a) Historical development of international law : contemporary sociological theories and international law; legal questions arising from the evolution of atomic science; the present evolution of the laws of war.

(b) Principles of public international law.

(c) Private international law : present tendencies in the codes and most recent draft laws concerning private international law.

(d) Public administration, economics and finance : international administrative jurisdictions and their case-law.

(e) International organization : legal problems of European integration; public international law as applied by national tribunals; procedural problems in international jurisprudence; comparison of legal and diplomatic processes.

General Secretariat : Hague Academy of International Law, The Peace Palace, The Hague.

• Ingénieurs catholiques

Pour la troisième fois, les ingénieurs, les agronomes et les cadres économiques catholiques se réuniront en un congrès international, dont le thème sera : « L'intégration de l'ingénieur dans l'entreprise ». Le premier congrès (Saint-Germain 1951) avait pour thème « L'ingénieur catholique dans le monde moderne ». Le deuxième congrès (Delft 1954) a traité de « L'ingénieur catholique et les relations humaines dans l'entreprise ».

Mais pour qu'il joue pleinement son rôle humain et professionnel, l'ingénieur ou le cadre doit se sentir participant à la vie de l'entreprise. C'est cette « intégration » qui sera exposée et discutée, avec ses conditions et ses limites, au cours du prochain congrès. Celui-ci se tiendra à Bergame (Italie) du 25 au 27 juillet 1957.

L'aspect théologique et moral de ce problème dans son ensemble, sera présente par le R.P. Enrico di Rovasenda O.P. (Italie). D'autres aspects seront étudies : 1) par le Dr Dir. *AZ.* Enrico de Gennaro (Italie), «L'ingénieur de projets et de recherche et son intégration dans l'entreprise »; 2) par le Dipl. Ing. Ludwig Conrad (Allemagne) « L'ingénieur de production et d'exploitation et son intégration dans l'entreprise »: 3) par l'Ing. Dr André Troesch (France) « Les cadres, ingénieurs ou non, à fonctions administratives, commerciales et économiques et leur intégration dans l'entreprise»; 4) M. Albert Evers, Boerenbond (Belgique). traitera le sujet sous un angle différent : « l'attitude de l'agronome catholique à l'égard de la coopération agricole».

Secrétariat international : 18, rue de Varenne, Paris 7e.

Secrétariat du congrès : UCI Tecnici, V. Conciliazione, 1. Rome.

• Humanism

The International Humanist and Ethical Union proclaims the essential and necessary solidarity of men, and seeks to give effect to that faith. For

this purpose, and without hostility to the liberty of all convictions, it would rally all those who stand alone because they stand, on grounds of belief, outside the fellowships of the historical religious faiths, and yet long for a significant existence.

At the first congress in Amsterdam in 1952, the founder-organizations (American Ethical Union, American Humanist Association, British Ethical Union, Ethical Society of Vienna, Humanist League of Belgium, Humanist League of Netherlands, and the Radical Humanist Movement of India), based and declared their international union on humanism understood as respect for man and human responsibility for ethical, scientific and democratic standards and values.

At their Second Congress, which will be held in London, 26-31 July 1957, these member-organizations and others since affiliated (in Japan, Norway, South Africa) will discuss the concern of this international movement with problems of religion and philosophy, and with problems of their own organization and mission.

Four sections will discuss concurrently the subjects : philosophy, personal life, social life, organization. On each subject a main paper and a commentary will be prepared in due time by qualified persons and printed in the Congress Guide, which will be posted to all members of the congress. All members of the congress will be able to take part in the discussions, but only official delegates will be entitled to vote on the final resolutions.

General Secretariat : International Humanist and Ethical Union, 152, Oudegracht, Utrecht.

Organizing Secretariat : Stanton Coit House, 13, Prince of Wales Terrace, London W 8-

• Migrations

La sixième Conférence des Organisations non gouvernementales intéressés aux Problèmes de Migration aura lieu à Genève du 5 au 9 août 1957. Comme les précédentes cette Conférence bénéficiera du patronage du Secrétaire général des Nations Unies et du Directeur général du Bureau International du Travail, et elle se tiendra dans une salle du Palais des Nations, mise à la disposition de la Conférence par les Nations Unies.

Le thème principal de celle-ci sera la question si importante de la préparation des migrants avant le départ et de leur intégration dans les pays d'immigration. L'ordre du jour comprendra : 1) préparation et intégration des migrants; 2) préparation des migrants dans le pays de départ; 3) formation des assistantes sociales et collaboration entre assistantes sociales des pays de départ et des pays d'accueil; 4) intégration des migrants à la vie des pays d'accueil; 5) problème des migrants appartenant aux professions libérales; 6) assistance juridico-sociale aux migrants; 7) mise en vigueur des principes généraux concernant la protection des migrants; 8) réémigration et rapatriement des migrants; 9) emigration des tuberculeux et autres personnes physiquement handicapées; 10) protection des enfants pendant le voyage; 11) problème des migrants non-européens.

Ces questions ont été mises à l'ordre du jour pour faire suite aux recommandations de la Cinquième Conférence. Elles feront l'objet de rapports dont certains sont préparés par des organisations qui ont bien voulu en assumer la responsabilité, tandis que les autres seront établis par des groupes de travail qui fonctionnent soit à Genève, soit à New York.

Secrétariat général : Conférence des ONG intéressées aux problèmes de Migration, 14, rue de Hollande, Genève.

• Mental Health

The Tenth Annual Meeting of the World Federation for Mental Health will take place in Copenhagen, from 11 to 17 August 1957, by kind invitation of the Landsforeningen for Mentalhygiejne.

The main theme will be " Growing up in a changing world ", and special attention will be given to such matters as the effects of social welfare services on the family; the prevention of juvenile delinquency with special reference to the work of children's courts ; child guidance work ; relationships between parents and children ; school psychological services ; and what " a changing world " means in different countries.

General Secretariat : World Federation for Mental Health, 19, Manchester Street, London W 1.

• World Federalists

The 10th anniversary congress of the World Association of World Federalists (formerly the World Movement for World Federal Government) will be held in the Kurzaal, Scheveningen, The Hague, from 26 to 31 August 1957.

The Congress programme will consist of plenary sessions on

(1) aid to underdeveloped areas,

(2) United Nations Charter revision,

(3) disarmament,

(4) regional federation, and

(5) the peaceful uses of atomic energy-

These sessions will be addressed by distinguished statesmen, scientists, international lawyers and economic experts.

These and related subjects (such as international waterways, antarctica and solar energy) will also be discussed in commissions which will report their conclusions to the congress.

The official languages of the congress will be ; English, French and Dutch. Simultaneous translation will be provided in these languages.

General Secretariat : World Association of World Federalists, Keizersgracht 704, Amsterdam.

• Fertilizers

During the last general Assembly of the International Centre of Fertilizers on 11 to 12 of October 1954, in Zurich, it was decided that the 3rd Fertilizer World Congress would be held in Heidelberg (Germany) in 1957. The date of the Congress is 9 to 12 September 1957.

The following themes will be considered :

(1) Modern fertilization, soil fertility and working results.

(2) The importance of mineral substances for plant life.

(3) Modern fertilization and merits of agricultural products.

General Secretariat : Confédération Internationale des Ingénieurs et Techniciens de l'Agriculture. Beethovenstr. 24, Zurich.

1957-1963

Nous donnons en face des annonces de congrès le numéro sous lequel l'organisation est décrite dans notre **Yearbook of International Organizations,** 1954-55.

Les adresses des comités ou secrétariats locaux d'organisation des congrès ont été données dans le numéro de novembre 1956 de «Associations Internationales». Elles seront également indiquées dans le numéro de janvier 1957.

Les informations nouvelles sont marquées d'un *. Le signe • indique qu'il s'agit d'une modification à une annonce publiée antérieurement. Les informations non encore annoncées dans ce calendrier mais déjà publiées dans le dernier numéro du « Supplément au calendrier » sont marquées d'un +. Nous rappelons que le «Supplément au calendrier» paraît mensuellement, deux semaines après la remise de la Revue à l'impression.

We have inserted opposite the announcements of congresses the number under which the organizing body is described in our **Yearbook of International Organizations,** *1954-55 edition.*

Adresses of the local organizing committees or secretariats were given in the November issue of " International Associations ". They will be published again in the January issue.

*New announcements are marked by a star *. The symbol * indicates an alteration in an announcement already published. The symbol + indicates an announcement not yet printed in International Associations though included in the latest issue of the " Calendar Supplement ", which is produced each month two weeks after the magazine closes for press (annual subscription* $6 *or 42/-).*

AVRIL 1957 APRIL

Yearbook

1-4 Apr — Int. Anesthesia Research Society - 31st congress of Anesthetists. Phoenix (Ariz, USA)

1-5 Apr — World Federation of Catholic Young Women and Girls - European study session. Theme : Possibility of East/West relations and the responsibility of youth. Berlin 1128

* 1-5 Apr — World Veterans Federation - executive board, council and conference on Asian and Far Eastern Affairs. Geneva 437

* 1-6 Apr — European Productivity Agency - conference on nuclear energy for management. Paris 50

1~6 Apr — Rural Life Movement - 4th int. rural congress. Theme : The man and the land in Latin America. Santiago (Chile)

Yearbook

• 1-13 Apr — FAO - European Conference on Rural Life, Bad Godesberg (Germany) 2

1-13 Apr — ILO - 6th session of Commission on Mechanical Engineering:. Geneva 7

• 1-26 Apr — UN - Commission on Human Rights, Geneva 1

4-6 Apr — Int. Falcon Movement - biennial leaders conference. Gauting-Munich (Germany) 966

7-10 Apr — Pan American Association of Ophthalmology - 4th congress. New York 932

8-12 Apr — Int. Association of Societies of Microbiology - int. symposium on alimentary bacteriology. Theme : Microbiology of fish and meat curing brines, Cambridge (UK) 781

Reproduction autorisée. — Prière d'en mentionner la source: «Associations Internationales».
Reproduction authorised. Credit line should read : «International Associations».

• 8-13 Apr — Latin Federation of Societies of Medical Electro-Radiology - 4th congress. Lisbon

+ 8-12 Apr _ Inter-Governmental Committee for European Migration - Council : 6th session. Geneva 64

8-12 Apr — Int. of Pure and Applied Chemistry - 2nd int. congress on surface activity. London 831

• 8-15 Apr — UNICEF - Executive Board. New York 22

9-12 Apr — Int. Organization for Standardization - ISO/TC 77, products in asbestos cement. Paris 752

* 9-16 Apr — European Goods Trains Time-Table Conference - spring session. Copenhagen 707

10 Apr — Int. Council of Ophthalmology - council meeting. London 885

11-12 Apr — UNESCO - 4th session int. advisory committee on research in the natural sciences programme. Stockholm 14

* 11-13 Apr — European Confederation of Agriculture - conference of milk producers. Luxembourg 678

+ 11-17 Apr — Int. Odontological Week - biennial meeting. Paris

12-14 Apr — Federation of Mazdaznan Women - int. assembly. Frankfurt/Main (Germany) 161

14 Apr — Pan-American Day,

107

15-17 Apr — Faraday Society - int. discussion on molecular mechanism of rate processes in solids. Amsterdam (Netherlands)

15-18 Apr — Int. Institute of Differing Civilizations - 30th session. Theme : Ethnic and cultural pluralism in intertropical communities. Lisbon 243

15-20 Apr — Int. Union of Pure and Applied Physics - colloquium on high energy physics. Rochester (N.Y., USA) 832

15-21 Apr — Int. Association of Workers for Mal-Adjusted Children - int. meeting. Hamburg (Germany) 958

15-21 Apr — Pan-American Medical Association - 10th congress. - Mexico City 934

16-20 Apr — Junior Chamber International - 7th Asian regional congress. Viet Nam 655

16 Apr - 3 May — UN - Economic and Social Council - 23rd session. New York 1

18-21 Apr — 1st Int. Congress for the universal brotherhood. Buenos Aires

18-23 Apr — Friends World Committee for Consultation - European section meeting. Holte (Denmark) 162

21 Apr — Association of Attenders and Alumni of the Academy of Int. Law - congress. Athens 358

+ 21-25 Apr — Physicians of Latin Culture - medical conference. Madrid

21-27 Apr — Association for Childhood Education - Int. study conference. Los Angeles (Cal. USA) 948

22 Apr - 1 May — Int. Poplar Commission - permanent committee and congress - 9th session. Paris 86

23-27 Apr — Int. Union of Pure and Applied Physics - int. symposium on isotope separation. Amsterdam (Netherlands) 832

23-27 Apr — Pax Romana, ICMICA - 10th anniversary plenary assembly. Theme : Intellectuals in the developing world community. Rome 319

23 Apr - 28 Jun — UN - 9th session of Int. Law Commission, Geneva 1

24-26 Apr — Int. Union of Pure and Applied Chemistry - int. symposium on purity control by thermal analysis. Amsterdam (Netherlands) 831

24-26 Apr — Int. Convention on Starch. Detmold (Germany)

* 24-26 Apr — Int. Falcon Movement - 6th conference. Marly-le-Roy (France) 966

24-27 Apr — Int. Association for Research on Quality of Alimentary Plants - colloquium. Paris

24-27 Apr — European Bureau for Youth and Childhood - 6th European study session on vocational training. Rome 952

24-27 Apr — Int. Commission of Jurists - conference. Theme : Legal limitations. Vienna 372

24-28 Apr — Inter-Parliamentary Union - 80th council session and study committees. Nice (France) 309

24 Apr - 4 May — ILO - 9th int. conference of labour statisticians, Geneva 7

25-29 Apr — Southern Society of Cancer Cytology, Cancer Institute of Miami, and Cancer Cytology Foundation of America - Pan American cancer cytology congress. Miami (Flo, USA)

25 Apr - 1 May — World Committee for Christian Broadcasting - world conference on Christian radio-television. Beirut (Lebanon)

26-28 Apr — Benelux Society for the History of Pharmacy - 2nd congress. Theme : science in the member-countries of Benelux today. Brussels

26-29 Apr — Int. Federation of Children's Communities - general assembly. Brighton (UK) 969

* 28 Apr - 3 May — Latin American Union of Societies of Phthisiology - 11th congress. Colombia 930

29 Apr — ITU - 12th session of administrative council. Geneva 9

29 Apr - 4 May — Int. Commission on Irrigation and Drainage - 3rd int. congress and 8th meeting of the int. executive council. San Francisco (Cal, USA) 741

29 Apr - 4 May — Council of Europe - ordinary assembly. Strasbourg (France) 42

29 Apr - 15 May — UN - Economic Commission for Europe - 12th session. Geneva 1

+ 29 Apr - 17 May — Int. Air Transport Association - committees and commission. Torquay (UK) 710

29 Apr - 31 May — UN - Commission on Narcotic Drugs - 12th session. New York 1

Apr — Int. Centre for Films for Youth - constituent assembly. Brussels

Apr — Pax Romana, ICMICA, missionary subsecretariat - congress on missionary work in the universities. France 319

Apr — The League of Coloured Peoples - Annual general meeting. London 312

Apr - Int. Convention : Science Days - 7th session. Milan (Italy)

Apr — Fédération Int. des Hommes d'Action Catholiques - Assemblée générale. Thèmes : Devoirs des catholiques dans la vie civique syndicale et politique; problèmes de synthèse, paroisse, milieu et profession. Netherlands 160

Apr — Conference of Internationally-Minded Schools - annual conference. Paris 950

Apr — Int. Federation of National Associations of Engineering Apprentices - congress. Paris

+ Apr — Int. Academy of Pathology - annual meeting. Washington DC

MAI 1957 MAY

1-14 May — Transport by Cable Railway - 1st int. congress. Rome

• 2-4 May — North Atlantic Treaty Organization - Council of Ministers. Bonn 104

2-4 May — Int. Organization for Standardization - ISO/TC 1, screw threads. Lisbon 752

3-9 May — Permanent Int. Bureau of Analytical Chemistry of Human and Animal Food - 3rd symposium on food additives. Como (Italy) 114

4-9 May — Int. Federation of Shortland and Typewriting - 22nd congress. Milan (Italy)

• 4-12 May — Int. Confectioners' Union - int. meeting. Düsseldorf (Germany)

5-10 May — Otolaryngology - 6th int. congress. Washington 883

6-9 May — Zinc Development Association / Commission Technique des Alliages de Zinc - Conference on die casting (pressure). Paris 671

6-10 May — Int. Organization for Standardization - ISO/TC48 laboratory glassware and related apparatus. London 752

6-10 May — Int. Chamber of Commerce - 16th congress. Theme : Improvment of underdeveloped regions. Naples (Italy) 609

* 6-10 May — European Committee for Pressure Smelting - 2nd int. congress, Paris

6-11 May — FAO - Technical Meeting on Soil Fertility. Costa Rica 2

6-11 May — Int. Social Security Association - meetings of council, permanent commission on unemployment insurance, and expert committee to study the question of unification of invalidity scales in European countries. Opatija (Yugoslavia) 420

6-11 May — Architects and Technicians of Historical Monuments - int. congress. Paris

6-17 May — UN - Commission on Int. Commodity Trade. New York 1

6-18 May — UN - Economic Commission for Latin America. La Paz 1

6-24 May — UN - Social Commission. New York 1

* 7 May — Phytophannacy and Phytiatry - 9th int. symposium. Ghent (Belgium)

7 May — Int. Hydrographie Bureau - 7th int. conference. Monaco 79

+ 7-8 May — Commission int. technique de sucrerie de betterave - 10th assembly. London 695

7-9 May — European Federation of Chemical Engineering - 12th exhibition and symposium. Amsterdam. 732

7-14 May — FAO - European Forestry Commission - 9th session. Rome 47

7-24 May — WHO - 10th world health assembly" Geneva 16

8 May — World Red Cross Day.

409/425

* 9-10 May — Int. Fencing Federation - congress. Paris 1080

* 9-11 Int. Study Session on Water. Liège (Belgium.)

+ 10-12 May — Medical Assembly - 7th Middle East, Beirut

10-13 May — Junior Chamber Int. - European Congress. Stratford on Avon (UK) 655

10-25 May — FAO/Indo-Pacific Fisheries Council - 7th session. Bandung 2/51

12-13 May — Int. Broncho-œsophagological Society - 6th Int. Congress of Broncho-œsophagology. Philadelphia (Penn,USA)

12-17 May — Int. Union of Directors of Zoological Gardens - congress. Rotterdam (Netherlands) 827

13-17 May — FAO - European Commission of Agriculture - 9th session. Rome 2

* 13-17 May — Int. Touring Alliance - general assembly. Vienna 1099

13-18 May — latin Union - 3rd congress. Rome

14 May — International Fisheries Convention - permanent commission. London

14-16 May — Int. Press Institute - general assembly. Amsterdam (Netherlands) 142

14-16 May — Int. Conference on Audiology - congress. St. Louis (Mo, USA) 880

14-18 May — Int. Cancer Campaign - symposium on biochemistry of cancer, London

15-18 May — Int. Federation of Railwaymen's Free Ticket Associations - 11th congress. Paris 1076

16-17 May — Int. Federation of Commercial, Clerical and Technical Employees - trade section conference. Munich (Germany) 497

+18 May — Union of Int. Engineering Organizations - 3rd general assembly. Paris 763

18 May - 1 Jun — universal Truth - 5th int. esoteric congress. Theme : Humanity, brotherhood, tolerance. Bad Sachsa (Germany)

19-23 May — Rotary Int. - convention. Chicago (Ill, USA)

20 May — Int. Commission for North Atlantic Fisheries. Lisbon

20-22 May — Int. Voice Conférence. Chicago (Ill,USA)

20-24 May — Baltic and Int. Maritime Conference - general meeting, Paris 557

20-25 May — Int. Office of Epizootics - conference. Paris 82

20-31 May — Int. Federation of Agricultural Producers - 9th general assembly. Lafayette (Ind, USA) 692

* 21 May — Int. League of Supervisors' Societies - congress. Vienna

22-26 May — European Association of Women Executives - 8th congress. Bad Godesberg (Germany)

22 May - 1 Jun — 4th Pan American Appraisal Conference. Chicago (Ill, USA)

23-27 May — Federation Int. des Editeurs de Médailles - congress. Paris 1013

24-25 May — Int. Federation of Press Cutting Agencies - 4th congress. Vienna 137

25-26 May — Int. Association for the Study of the Bronchi - 7th int. congress. Lisbon 851

25-28 May — Int. Centre for Research and Information on Collective Economy - 3rd int. congress. Paris 546

25-28 May — Int. Society for Acupuncture - 9th congress. Themes : Revival of ability to work, by means of acupuncture; acupuncture and the endocrine glands. Vienna

27-31 May — Federation of Commonwealth and British Empire Chambers of Commerce - 19th triennial congress. London

* 27-31 May — Cosmetics - 11th int. congress. Vienna

27 May - 1 Jun — Int. Council of Nurses - 11th quadrennial congress. Theme : Responsibility. Rome 459

27 May - 6 Jun — Commonwealth Socialist Parties - conference. Dorking (UK) 353

30 May - 2 Jun — Moorland Research - 5th int. congress. Lindau im Bodensee (W. Germany)

+ 30 May - 2 Jun — Int. Workers Sports Association - congress. Vienna 1104

31 May - 2 Jun — Social Medicine - 2nd int. congress. Vienna

May — The Textile Institute - Meeting. Bournemouth (UK) 662

May - Int. Electrothermic Bureau - meeting. Germany

May _ International Hotel Association - council meeting. Madrid 634

May — Chemotherapy and Psychiatry - int. symposium. Milan (Italy)

+ May - Int. Road Federation - regional meeting lor Africa. Salisbury (S. Rhod) 717

May — Int. Federation of Advertising Clubs - congress. Scheveningen (Netherlands) 619

May — World Touring and Automobile Organization - assembly of delegates. Stockholm 1110

May - Int. Commission on Rules for the Approval of Electrical Equipment - general assembly. Stockholm 743

May — European Union of Film and Television Technicians - annual congress. Vienna

May — European Productivity Agency - int. conference of trade unionists. Not fixed 50

May or Jun — Union Int. de la Photogravure et de la Clicherie - Galvanotypie - 11th congress. Dinard (France)

May — ICAO - 4th European/Mediterranean regional meeting on air navigation. Not fixed 6

May — Caribbean Commission - 7th session of West Indian conference. Not fixed 35

Spring — The Caravan of East and West - conference. Jerusalem (Israel) 268

Spring — Permanent Int. Committee on Acetylene, Oxy-acetylene Welding and Allied Industries - plenary meeting. Vienna 761

JUIN **1957** JUNE

1 Jun — European Brewery Convention - 6th int. congress. Copenhagen 571

* 1-4 Jun — European Broadcasting Union - 16th session administrative council. Helsinki 1009

1-7 Jun — Int. Bureau of the Federations of Master Printers - 9th congress. Lausanne (Switzerland) 451

1-9 Jun — Medicine and Surgery - int. congress. Turin (Italy)

1-9 Jun — Medical and Scientific Films - int. congress. Turin (Italy)

2-8 Jun — Int. Committee on Photobiology - 5th congress. Turin (Italy) 800

• 2-8 Jun — Int. Labour Film Institute - 2nd labour film festival and congress. Vienna 472

3-7 Jun — Int. Hospital Federation - 10th congress. Theme : Int. co-operation for hospital development. Lisbon 896

+ 3-8 Association of French Speaking Physiologists - 30th meeting. Geneva

3-9 Jun — Int. Symposium on Circulation of the Blood. London

3-15 Jun — Central Bank Experts of the American Continent - 5th meeting. Bogota (Colombia)

3-15 Jun — Permanent Central Opium Board/ Drug Supervisory Body - sessions. Geneva 20

3-15 Jun — FAO - 26th session of council. Madrid 2

3-19 Jun — FAO/Economic Commission for Europe - Committee on forest working techniques and training of forest workers. Moscow 1/2

3 Jun - 12 Jul — UN - Trusteeship Council. New York 1

5-7 Jun — Int. Therapeutics Union - 5th int. congress. Utrecht (Netherlands)

5-8 Jun — Int. Federation of Senior Police Officers - congress. Antwerp (Belgium) 469

5-8 Jun — Int. Olympic Committee - meeting of executive board, national committees and int. federations. Evian (France) 1090

• 5-11 Jun — World Power Conference - sectional meeting. Belgrade 765

5-12 Jun — Int. Congress for Legal Studies on the European Coal and Steel Community. Milan (Italy)

5-15 Jun — Int. Council of Women - triennial council meeting. Montreal (Canada) 1118

5-27 Jun — ILO - Int. Labour conference - 40th session. Geneva 7

6-8 Jun — Federalist Union of European Minorities and Regions - 7th congress. Westerland (Germany) 287

6-12 Jun — Int. Federation of Musical Youth - congress. Vienna

* 8-12 Jun — Int. Association for Liberal Christianity and Religious Freedom - conference for young adults. Arnhem (Netherlands) 185

11-13 Jun — Int. Thrift Institute - 1st general assembly. Ostend (Belgium) 553

11-16 Jun — Institute for Modem Music and Teaching - int. congress. Lindao/Bodensee (Germany)

12-18 Jun — Int. Union of Local Authorities - 13th congress. Theme : Town and country. The Hague 385

* 13-15 Jun — Int. Congress on Anesthesia. Vienna

13-26 Jun — Int. Union of Railways - plenary session of committees. Buda-Pest 722

14-18 Jun — Int. Committee of Historical Sciences - general assembly. Moscow 798

14-18 Jun — Int. Federation of Real Estate Board Managers - 8th congress. Wiesbaden (Germany) 627

• 15-17 Jun — European Organization for Research on Fluorine and Dental Caries - 4th meeting. Malmo (Sweden)

+17-21 Jun — UN - Economic Commission for Europe - conference of statisticians. Geneva 1

17-22 Jun — 4th Int. Internal Combustion Engine Congress- Zurich (Switzerland)

17-29 Jun — British Commonwealth Welding: Conference. London

18 Jun — World Meteorological Organization - commission for aerology - 2nd session; commission for instruments and methods of observation - 2nd session. Paris 17

21-24 Int. Brotherhood of Magicians - convention. Houston (Texas, USA)

22-29 Jun — Concrete industry - int. congress. Wiesbaden (Germany)

23-28 Jun — Int. League against Rheumatism - 9th congress on rheumatic diseases. Toronto (Canada) 898

23-29 Jun — Int. Confederation of Midwives - congress. Theme : The place of midwives in relation to maternity care. Stockholm

24 Jun — Int. Whaling Commission - 9th annual meeting. London 73

24-28 Jun — Int. Committee of Scientific Management - 11th congress. Theme : Concrete achievements by collective enterprises and institutions in the field of scientific organization. Paris 614

26-28 June — European Federation of Paper Sacks Manufacturers - congress. Helsinki 580

27-28 Jun — World Association of Girl Guides and Girl Scouts - Western Hemisphere commissioners' meeting. Brazil 992

+ 27-28 Jun — French Speaking Endocrinologists - 4th meeting. Paris

27-30 Jun — Int. Biennial Information Congress. Evian-Ies-Bains (France)

27-30 Jun — Int. Union of Testing and Research Laboratories for Materials and Structures - symposium on bond and crack formation in re-inforced concrete. Stockholm 755

28 Jun - 5 Jul — WHO (European Office) - European conference on health education. Wiesbaden (Germany) 16

29 Jun - 6 Jul — Int. Institute of Welding - annual assembly. Essen (Germany) 750

Jun — Int. Institute for the Study and Documentation of Commercial Competition - int. congress. Themes : Vital problems concerning free competition as well as int. cartels. Brussels

Jun — Danube Commisison - ordinary session. Budapest 44

Jun — Chamber of Commerce of the Americas - 7th annual meeting. Havana

Jun — Int. Federation of Newspaper Publishers - 10th annual meeting. Naples / Venice 136

Jun — Int. Federation of Christian Trade Unions of Textile and Clothing Workers - congress. Switzerland 523

Jun — FAO - 5th meeting on wheat and barley breeding in the Near East. Teheran 2

Jun — Postal, Telegraph, Telephone Int. - Asian regional conference. Tokyo 513

* Jun — Sexual Research - int. congress. Vienna

Jun — International Council of Social Democratic Women - conference on the 50th anniversary of the birth of the International Socialist women's movement. Vienna

Jun — Inter-American Commission of Women - 12th assembly. Washington DC 58

Jun — Int. Institute of Administrative Sciences - round table. Yugoslavia 377

Jun — European Federation of Mechanical Handling - 5th annual congress. Not fixed 579

+ Jun or Sept — European Regional Organization of the Int. Confederation of Free Trade Unions - summer school on atomic energy and Europe. Belgium 492

Yearbook

* Jul — I Canoe Fed - Arctic Rally. Kilpisjarvi (Finland) 1069

1-5 Jul — Nobel Prizewinners - 7th congress. Lindau/Bodensee (Germany)

1-6 Jul — Int. Cargo Handling Co-ordination Association - general assembly and technical convention. Hamburg (Germany) 608

1-6 Jul — Permanent Int. Committee on Industrial Medicine - 12th int. congress on occupational health. Helsinki 940

+ 1-7 Jul — Int. Order of Good Templars - int. summer school. Minneapolis (Minn, USA) 183

1-8 Jul — Sacred Music - 3rd int. congress. Paris

• 1-13 Jul — World Alliance of YMCAs - World Council - 2nd meeting. Kassel (Germany)

1 Jul - Dec 1958 — Int. Geophysical Year.

+ 2-4 Jul — Association des pédiatres de langue française - 16e congrès. Paris 16

* 2-6 Int. Union of Pure and Applied Physics - int. colloquium on physical aspects of colour television. Paris 832

2-12 Jul — Int. Electrotechnical Commission - general meeting. Moscow 747

2 Jul - 3 Aug — UN - Economic and Social Council - 24th session. Geneva 1

3-6 Jul — Int. Union of Pure and Applied Physics - conference on current problems in crystal physics. Cambridge (Mass, USA) 832

3-6 Jul — European Productivity Agency - trade unionists' seminar on economic and social problems raised by changes in office technique. Not fixed 50

4-10 Jul — World Union for Progressive Judaism-congress. Theme : Religious experience in Judaism. Amsterdam (Netherlands) 223

5-13 Int. Confederation of Free Trade Unions - 5th world congress. Tunis 491

6-9 Jul — Int. Gymnastic Federation - congress- Zagreb (Yugoslavia) 1081

8-10 Endocrine Aspect of Breast Cancer - int. conference. Glasgow (UK)

• 8-11 Jul — Int. Committee for Bird Preservation - world conference. Bulawayo (Rhodesia) 685

Yearbook

• 8-12 Jul — Poliomyelitis - 4th int. congress. Geneva 903

8-13 Jul — Int. Christian Endeavor Union - 44th convention. Portland (Ore, USA)

8-18 Jul — World Association of Girl Guides and Girl Scouts - 16th world conference. Petropolis (Brazil) 992

8-20 Jul — Permanent Int. Association of Navigation Congresses - 19th congress. London 728

9-12 Jul — Int. Society of Geographical Pathology - 6th conference. Subject : Geographical pathology of the gastro-duodenal ulcer. Paris 911

9-13 Jul — Int. Union for the Study of Social Insects - congress on current problems of the biology of social insects. Paris

10-12 Jul — Int. Union of Pure and Applied Chemistry - conference on thermodynamics and conductibility of fluids. London 831

10-13 Jul — Pilot Club Int. - 36th int. convention. Toronto (Canada)

10-19 Jul — Int. Union of Crystallography - 4th general assembly, int. congress, two symposia. Montreal (Canada) 826

10-23 Jul — United Bibles Societies - council meeting and conference. Sao Paulo and Rio de Janeiro 205

11-24 Jul — Int. Society for Business Education - 30th int. course on economic expansion. Vienna, Linz, Salzburg, Innsbruck 984

14-21 Jul — Int. Association of Gerontology - 4th congress. Merano (Italy) 873

15-19 Jul — War Resisters' Int. - conference. London 327

15-20 Jul — Int. Society of Clinical Pathology - 4th congress. Brussels 909

15 Jul - 10 Aug — Hague Academy of Int. Law - 28th session. The Hague

16-25 Jul — Int. Union of Pure and Applied Chemistry - 19th conference and 16th congress. Paris 831

16-25 Jul — Int. Committee of Electro-Chemical Thermodynamics and Kinetics - 9th meeting. Paris 797

* 17-20 Jul — World Confederation for Physical Therapy - executive committee. Cambridge (UK) 944

20-21 Jul — Int. symposium on medical-social aspects of senile nervous diseases.

Yearbook

20-26 Jul — World Alliance of YMCAs - European area conference and European area conference for older boys. Aarhus (Denmark) 998

20-27 Jul — Int. Fellowship of Reconciliation - youth conference. Belgium 176

21-26 Jul — Altrusa Int. Congress. Theme : Ways to improve community and world service projects. New Orleans (La, USA) 1113

21-28 Jul — 1st Int. Congress of Neurological Sciences - 6th int. congress of neurology; 3rd int. congress of neuropathology; 1st int. congress of neurosurgerey; 4th int. congress of electro-encephalography and clinical neurophysiology; 5th symposium nenroradiologicum ; 5th meeting of Int. League against Epilepsy. Brussels 862/882/ 889/897

21-28 Jul — Imperial Society of Teachers of Dancing - congress. London 447

22-26 Jul — Int. Society for the Welfare of Cripples - 7th world congress. Theme : Planning for victory over disablement : the advance, integration and application of knowledge. London 422

23-26 Jul — World's YWCA - seminar. Theme : The YWCA as a world Christian movement. Geneva 999

23-30 Int. Alliance of Women - int. committee conference. Geneva 1117

24-27 Jul — Int. Federation of Industrial Organizations and General Workers' Unions - congress commemorating 50th anniversary. Stuttgart (Germany) 499

24-29 Jul — Int. symposium on the development of mammary cancer, Perugia (Italy)

25-28 Jul — Pax Romana - Secrétariat int. des ingénieurs agronomes, et cadres économiques catholiques - 3rd congress. Theme : Integration of technicians in industrial undertakings. Bergamo (Italy) 319

26-31 Jul — International Humanist and Ethical Union - 2nd int. congress. London

26 Jul - 1 Aug — Int. Union of Nutritional Sciences - 4th congress. Paris 927

28-31 Jul — World Union of Catholic Teachers - 3rd congress. Theme : The role of education in international life. Vienna 1000

28 Jul - 1 Aug — Psychoanalysis - 20th int. congress. Paris

28 Jul - 3 Aug — Int. Union of Scientific Psychology - 15th int. congress. Brussels 258

28 Jul - 11 Aug — World Federation of Democratic Youth - 6th festival of peace and friendship. Moscow 995

* 30 Jul - 2 Aug — Blind Esperantists - 27th int. congress. Lyons (France) 324

+ 30 Jul - 9 Aug — Int. Order of Good Templars - Youth Camp. Ghent (Belgium) 183

30 Jul - 10 Aug — FAO - Latin American Forestry Commission - 6th session. Guatemala 2

31 Jul - 1 Aug — Int. Co-operative Women's Guild - congress. Stockholm 616

31 Jul - 5 Aug — Int. Association for Hydraulic Research - general assembly. Lisbon 738

31 Jul - 6 Aug — Int. Committee of Dermatology - 11th int. congress of dermatology. Stockholm 881

Jul — Int. Union for Legic, Methodology and Philosophy of Sciences - conference on mathematical logic. Amsterdam (Netherlands)

Jul — UN - Technical Assistance Committee. Geneva 1

Jul — Confederation of Latin-American Workers - 4th congress. Montevideo

Jul — Sennacieca Asocio Tutmondo - congress. Rotterdam (Netherlands)

* Jul — Potassium Industry - 5th int. congress. Vienna

Jul — Int. Garment Workers' Federation - congress. Not fixed 504

Jul — Int. Union of Theoretical and Applied Mechanics - Int. Astronomical Union - 3rd Symposium on gas dynamics of interstellar clouds. Not fixed 833/790

Jur or Aug — FAO/European Association for Animal Production - conference of experts on pig testing methods. Copenhagen 2/677

Jul or Aug — Pax Romana - ICMICA - interfederal assembly. Theme : Civic responsibility of the student. Havana 319

AOUT **1957** AUGUST

+ 1-10 Aug — World Council for the Welfare of the Blind - meeting of consultative committee on education. Oslo 432

• 1-12 Aug — int. Conference of the Boy Scout Movement - jubilee world jamboree and 16th int. scout conference. Sutton Coldfield (UK) 963

+ 2 Aug — Int. Federation of Secondary Teachers - congress. Frankfurt (Germany) 974

+ 2 Aug — Int. Federation of Teachers' Associations - congress. Frankfurt/Main (Germany) 975

2 Aug — World Confederation of Organizations of the Teaching Profession - Assembly of Delegates. Theme : The shortage of teachers, causes and remedies. Germany 994

3-10 Aug — Universala Esperanto-Asocio - 42nd congress. Marseilles (Prance) 324

4-7 Aug — Int. Cooperative Alliance - 20th congress. Stockholm 615

+ 5-9 Aug — Cnf of NGOs interested in Migration - 6th conference. Geneva 395

5-9 Aug — Permanent Int. Committee of Linguists - 8th congress. Oslo 841

5-10 Aug — Pediatrics - 5th Pan American congress. Lima

6-17 Aug — Int. Association of Geodesy - general assembly. Toronto (Canada) 779

• 7-9 Aug — Int. Union against the Venereal Diseases and the Treponematoses - general assembly. Stockholm 923

+ 7-9 Aug — Society for Research on Ageing - int. conference on the biology of the hair follicle and the growth of hair. London

* 8-15 Aug — Int. Union for the Scientific Study of Population - congress. Stockholm 255

8-15 Aug — Int. Statistical Institute - 30th session. Stockholm 253

* 9-11 Aug — Democratic and Socialist Parties of Latin America - 1st conference. Santiago-de-Chile 353

+ 11-16 Aug — Christian Esperanto Int. Association - congress. Munchenweiler (Germany) 155

11-17 Aug — World Federation for Mental Health - 10th annual meeting. Theme : Growing up in a changing world. Copenhagen 945

* 12-15 Aug — Int. Cremation Federation - congress. Zurich (Switzerland)

12-17 Aug — European Confederation of Agriculture - 9th general assembly. Helsinki 678

12-18 Aug — Int. Mathematical Union - colloquium on the theory of functions. Helsinki 814

12-24 Aug — Int. Society of Soil Mechanics and Foundation Engineering - 4th congress. Theme : The theory and applications of soil mechanics and foundation engineering. London 753

14 Aug — Universal Postal Union - 14th congress. Subject : Revision of the acts of the union. Ottawa 15

15 Aug — Organization of American States - Economic Conference. Buenos Aires 107

15-25 Aug — The Lutheran World Federation - general assembly. Theme : Christ Frees and Unites. Minneapolis (Minn, USA) 194

+ 17 Aug — European League for Mental Hygiene - 7th annual meeting. Copenhagen 857

• 19-23 Aug — Open Door Int. - 10th conference. Paris 1122

19-23 Aug — Int. Federation for Clinical Chemistry - 2nd European congress. Stockholm

19-24 Aug — Int. Youth Hostel Federation - 18th conference. Zeist (Netherlands) 1106

19-24 Aug — Int. Union of Biochemistry - Int. symposium on the origin of life. Moscow 803

* 19-24 Aug — Int. Congress on Smelting. Stockholm

19-30 Aug — Organization of American States - 7th pan american highway congress. Panama City 107

• 22-27 Aug — Association mondialiste Interplanétaire - world assembly against atomic weapons. Geneva (prov)

22 Aug - 5 Sept — Int. Scientific Radio Union - 12th general assembly. Boulder (Colorado, USA) 818

24-25 Aug — Int. Chiropractors Association - convention. Davenport (Iowa, USA)

• 24 Aug - 4 Sept — Young Christian Workers - int. congress. Rome 1002

25 Aug — World Committee for Culture and Theatre - conference. Singapore

* 25-29 Aug — Early Middle Ages - 7th int. congress. Vienna

25-30 Aug — Int. Committee for Silent Sports - 8th int. games. Rome 1047

26-31 Aug — European Society of Haemotology - congress. Copenhagen 860

26-31 Aug — Int. Union of Pure and Applied Physics - 5th int. conference on low temperature physics and chemistry. Madison (Wis,USA) 832

26-31 Aug — World Association of World Federalists - 10th anniversary congress. Scheveningen (Netherlands) 341

• 26-31 Aug — Int. Federation of Building and Public Works - general assembly. Zurich (Switzerland) 621

26 Aug - 10 Oct — British Commonwealth Forestry Conference - 7th session.
26 Aug - 24 Sept Australia
25 Sept - 10 Oct New Zealand

+ 28-31 Aug — American Dental Society of Europe - annual int. meeting. Lausanne (Switzerland)

• 28-31 Aug — Int. Institute of Iberoamerican Literature - 8th congress. San Juan (Puerto Rico) 1034

28 Aug - 3 Sept — Int. Society for Cell Biology - 9th congress. St. Andrews (Scotland) 819

28 Aug - 4 Sept — Int. Union of Orientalists - 24th congress. Munich (Germany) 257

29-31 Aug — Group Psychotherapy - 2nd int. congress. Zurich (Switzerland)

+ 29 Aug - 2 Sept — European Orthodontological Society - annual int. session. Geneva

* 29 Aug - 3 Sept — Int. Geographical Union - regional conference. Tokyo and Nara 808

• 29 Aug - 6 Sept — Int. Union of Public Transport - 32nd int. congress. Hamburg, Berlin 721

30 Aug — Pan American Railway Congresses Association - 9th congress. Buenos Aires 727

Aug — Int. Astronautical Federation - congress. Barcelona (Spain) 789

Aug — Int. Association of Physical Oceanography - general assembly. Canada 783

* Aug — Women's Int. League for Peace and Freedom - executive committee. Geneva 330

Aug — Pax Christi - 5th int. congress. Theme : My brother, the foreigner. Mariazell (Austria) 317

Aug — The Liberal Int. - 10th congress. Oxford (UK) 351

SEPTEMBRE 1957 SEPTEMBER

1-7 Sept — Psychiatry - 2nd world congress. Theme : Schizophrenia. Zurich (Switzerland) 905

2-6 Sept — Operational Research - int. conference. Oxford (UK)

2-8 Sept — Int. Catholic Child Bureau - 6th congress. Theme : The child and the Church in the world today. Quebec, Trois-Rivières, Montreal 959

+ 2-9 Sept — World Council of Churches - Latin countries youth conference. 211

+ 3 Sept — French Speaking Psychiatrists

Aug — Int. Association of Seismology and Physics of the Earth's Interior - meeting. Toronto (Canada) 785

Aug — World Federation of Democratic Youth - 4th congress. Not fixed 995

+ Summer — Int. Railway Transport Committee - meeting. Denmark 716

Summer — Int. Federation of Free Teachers' Unions - congress and summer school. Italy 498

Summer — Int. Society for Orthopedagogics - congress. Rome 986

Summer — Int. Commission of Ethnology and Folklore - general assembly. Rome 240

Summer — Int. Railway Temperance Union - 50th anniversary congress. Stockholm 187

Summer — Int. Ore Dressing Congress. Stockholm

Summer — Int. Mathematical Union - int. colloquium on finite groups. Tubingen (Germany) 814

Summer — World's Poultry Science Association - 11th congress. Not fixed 703

Summer — Int. Society for Education through Art - 2nd general assembly. Not fixed 985

Summer — European Liberal Youth - meeting. Not fixed

Summer — Int. Federation for Theatre Research - world conference on theatre research. Not fixed

Summer — World Jewish Congress - 4th plenary assembly.Not fixed 214

4-14 Sept — Int. Union of Geodesy and Geophysics - 11th general assembly. Toronto (Canada) 828

7-14 Sept — Int. Institute of Sociology - 17th congress. Beyrouth

7-14 Sept — Int. Dental Federation - 12th int. congress of odonto-stomatology. Rome 886

7-17 Sept — UNICEF - Executive Board. New York 22

7-21 Sept — Banking - 10th int. summer school. Wiesbaden (Germany)

8-12 Sept — Int. College of Surgeons - 22nd annual congress. Chicago (Ill, USA) 878

8-15 Sept — Int. Commission of Phytopharmacy - 4th int. congress of Phytopharmacy. Hamburg (Germany) 684

8 Sept - 9 Oct — 6th Commonwealth Mining and Metallurgical Congress. Canada

* 9 Sept — Int. Air Transport Association - 13th annual general assembly. Madrid 710

9-12 Sept — Int. Centre of Fertilizers - 6th world congress. Heidelberg 682

+ 9-12 Sept — Societies of French Speaking Gynecologists and Obstetricians - 17th congress. Marseilles (France)

9-13 Sept — 7th Int. Congress of Accountants. Amsterdam (Netherlands)

• 9-14 Sept — Int. Secretariat for Teaching Educational Sciences in Universities - 2nd congress. Florence (Italy) 983

* 9-15 Sept — Int. Union of Pure and Applied Chemistry - symposium on macromolecular chemistry. Prague 831

13-15 Sept — Int. Union of the Medical Press 3rd congress. London 146

15-19 Sept — Int. Union of Leather Chemists Societies - 5th biennial conference. Rome 830

15-22 Sept — Postal, Telegraph and Telephone Int. - 16th congress. Florence (Italy) 513

• 15-23 Sept — Int. Union of the Amateur Cinema - 16th congress. Rome 1041

* 16-19 Sept — Int. Fiscal Association - 11th congress. Vienna 549

16-21 Sept — Int. Society of Orthopaedic Surgery and Traumatology - 7th congress. Barcelona (Spain) 917

+ 16-22 Sept — Int. Union of Family Organizations - general assembly and council. Rome 424

17 Sept — UN - General Assembly - 12th session. New York 1

17-20 Sept — Int. Union of Pure and Applied Physics - general assembly. Rome 832

+ 17-20 Sept — Christian Democrats - 2nd American congress. Sao Paulo (Brazil)

* 22-27 Sept — Agricultural Savings - int. congress. Stuttgart (Germany)

22-27 Sept — Int. Union of Pure and Applied Physics - Colloquium on cosmic rays - colloquium on theretical physics. Venice (Italy) 832

22-28 Sept — Int. Catholic Migration Commission - 3rd int. migration congress. Assisi (Italy) 407

23-27 Sept — Int. Federation of Cotton and Allied Textiles Industries - congress. Venice (Italy) 625

• 25-30 Sept — Int. Union of Railway Medical Services - 7th congress. Paris 943

+ 27-29 Sept — World Congress of Doctors for the Study of Actual Conditions of Life - 2nd int. conference. Cannes (France)

28 Sept - 10 Oct — FAO - Near East Forestry Commission - 2nd session. Baghdad 2

29 Sept - 3 Oct — Int. Association of Chiefs of Police - 64th annual conference. Honolulu 367

29 Sept - 3 Oct — Int. Catholic Press Union - 5th world congress. Theme : The Catholic press and public opinion. Vienna 129

29 Sept - 4 Oct — World Union of Catholic Women's Organizations - world congress. Themes : The work of Catholic women throughout the world; the development of Christian character; hunger in the world. Rome 1130

• 29 Sept - 5 Oct — World Medical Association - 11th general assembly. Istanbul (Turkey) 489

Sept - 6 Oct — Int. Committee of Military Medicine and Pharmacy - 15th congress. Belgrade 74

• 30 Sept — Int. Council for the Exploration of Sea - congress. Bergen (Norway) 77

+ 30 Sept - 3 Oct — Int. Association on Quaternary Research - 5th congress. Madrid, Barcelona (Spain) 788

30 Sept - 7 Oct — Int. Association of Penal law - 7th congress. Athens 370

Sept — Pan Indian Ocean Science Association. Antananarivo (Madagascar)

* Sept — Int. Confederation for Popular Credit - general assembly. Canada 541

Sept — Int. Association of Legal Science - congress and colloquia. Chicago (Ill, USA) 373

Sept — Int. Chestnut Commission - meeting. Geneva 68

Sept — 4th Int. Conference of Printing Research Institutes. Germany

+ Sept — FAO - 4th conference on nutrition problems in Latin America. Guatemala 2

+ Sept — Int. Dairy Federation - annual meeting. Interlaken (Switzerland) 690

Sept — The Jungfraujoch Scientific Station - biennial council meeting. Interlaken (Switzerland) 834

Sept — Federation of Continental European Associations of technicians in the paint, varnish, enamels and printing ink industries - congress. Lucerne (Switzerland) 583

• Sept —- Inter-Parliamentary Union - 46th conference. London 309

+ Sept — Int. Association of Art Critics - congress and general assembly. Naples/Palermo (Italy) 1018

Sept — Int. Symposium on the Dead Sea Scrolls. New York

Sept — Engineering Education and Training - 3rd int. conference. Paris

*Sept (2nd half) — UNESCO - int. scientific conference on radio-isotopes for research purposes. Paris 14

* sept —Int. Union of Pure and Applied Physics - 7th int. conference on nuclear structure. Rehovot (Israel) 832

Sept — Int. Olympic Committee - 53rd session. Sofia 1090

Sept — European Union of Women - general assembly. Strasbourg (France)

Sept — Int. League against Unfair Competition - congress and general assembly. Theme : Taxes and competition. Vienna 657

Sept — Int. Union of Marine Insurance - congress. Not fixed 720

Sept — Commonwealth of World Citizens - general assembly. Not fixed 275

LIBRAIRIE GÉRARD LEPRAT
268, Boulevard Saint-Germain - PARIS VIIe
Tél. Inv. 95-77

BEAUX-ARTS

LA PORCELAINE DE
SÈVRES

Le XVIIIe siècle, par PIERRE VERLET.
Les XIXe et XXe siècles, par SERGE GRANDJEAN.
Les Marques de Sèvres, par MARCELLE BRUNET.

Deux volumes - format 24 × 31,5 - 290 pages dont 128 pages de planches héliogravure et 16 planches hors-texte - reliure pleine toile - les deux vol. : 6.500 fr.

Déjà paru : LES EMAUX LIMOUSINS, par MARIE-MADELEINE GAUTHIER - 1 vol. - 64 planches hélio - 12 hors-texte en couleurs : 3.900 fr.

Jean Clément
HAUTE COIFFURE
CENTRE ESTHÉTIQUE

24, rue Clément Marot
PARIS
Tél. : Dames : Balzac 10-69, 39-55 et 19-84
Messieurs : Elysées 83-39

23, rue du Parc · VICHY-CALLOU
Hôtel Normandy - DEAUVILLE
LYON - 4, rue Gasparin
BIARRITZ - Hôtel du Palais
CANNES - 42, la Croisette
CARACAS - Hôtel Tamanaco

Concessionnaire des Salons de Coiffure des Paquebots "LIBERTÉ" et "ANTILLES"

Les Congrès de Classe se traitent chez

POTEL & CHABOT

LE TRAITEUR DE PARIS
depuis 1820
De 1 à 30.000 couverts

Lunches, Cocktails, Réceptions

POTEL & CHABOT, **Passy 54-90**
4, Avenue Victor Hugo (Etoile)

6049 - Imp. Anc. Et. Aug. PUVREZ. s. a., 59, av. Faneny, Bruxelles (Midi).