8E ANNÉE 7 8TH YEAR
JUILLET 1956 JULY

INTERNATIONAL ASSOCIATIONS INTERNATIONALES

LA REVUE DES ORGANISATIONS ET REUNIONS INTERNATIONALES

THE REVIEW OF INTERNATIONAL ORGANIZATIONS AND MEETINGS

NGO ONG

PALAIS D'EGMONT
BRUXELLES

ZZAZIONI NON-GOVERNATIVE ● ORGANIZACIONES NO ESTATALES ● गैर-सरकारी सभा ● неправительственные орга

IZAÇÕES NÃO-GOVERNAMENTAIS ● IKKE-GUVERNEMENTALE ORGANISATIONER ● 非政府間機関 ● ORGANIZACJE

« Associations internationales » est public par

l'Union des Associations Internationales,

organisation internationale non gouvernementale, à but scientifique, fondée en 1910, ayant le Statut consultatif auprès du Conseil Economique et Social de l'O.N.U. (septembre 1951) et auprès de l'Unesco (novembre 1952).

« International Associations » is published by the Union of International Associations.

non-profit making international non-governmental organization, founded 1910, *granted Consultative Status by the Economic and Social Council of the United Nations (September* 1951) *and by Unesco (November* 1952).

Comité de Direction - *Executive Council*

Président - *President :*
Etienne DE LA VALLÉE POUSSIN, Sénateur, Délégué belge à l'Assemblée Consultative du Conseil de l'Europe (Belgique).

Vice-Présidents - *Vice-Présidents :* Sir Ramaswami MUDALIAR. President India Steamship Company (India) ;
Pierre VASSEUR, Secrétaire general de la Chambre de Commerce Internationale (France).

Membres - *Members :* W. W. ATWOOD Jr, Director Office of International Relations, National Academy of Sciences (USA);
Th. CAVALCANTI, Doyen de la Faculté Nationale des Sciences Economiques de l'Université du Brésil (Brésil) :
Dr G. ERDMANN', Secrétaire général de la Fédération des Employeurs Allemands (Allemagne);
Max HABICHT, Avocat (Suisse) ;
T. MAEDA. former Minister, Chairman Japanese National Commission for Unesco (Japan) ;
J. H. OLDENBROEK, Secretary-General of the International Confederation of Free Trade Unions (Netherlands) :
Louis VERNIERS, Secretaire général honoraire du Ministère de l'Instruction Publique (Belgique) ;
Vittorino VERONESE, Vice-Président du Conseil Exécutif de l'Unesco (Italie).

Secrétaire Général - *Secretary-General :*
Georges Patrick SPEECKAEBT, Docteur en droit.

Secrétariats

Secrétariat Général - *General Secrétariat :*
Palais d'Egraont, Bruxelles, tél. 11.83.96.
Secrétariats régionaux - *Regional Secretariats :*
Allemagne : Herr Direktor K.-F. Schweig, Ehrenhof, 3, Düsseldorf, tél. 46 408.
Brésil : M*me* W. Cleto Marsiglia, Av. 13 de Maio, 23, 12° andar, sala 1204, Rio de Janeiro.
France : M. Ranson, 35, boulevard de la République, Saint-Cloud (S.-et-O.).
Italie : M. F. Alberto Casadio, Palazzetto di Venezia, Via S. Marco, 3, Roma.
Netherlands : Mr A. Cronheim, Burgemeester de Monchy-plein, 14, Den Haag.
Suisse : M*e* Raoul Lenz, 8, rue de la Rôtisserie, Genève, tél. (022) **25.52.80/25.52.89.**
United Kingdom : Mr E. S. Tew, 91, Lyndhurst Gardens, Finchley, London N. 3; tel : FIN 2354.
USA **: Mrs Julie d'Estournelles, c/o Woodrow Wilson Foundation, 45. East 65th Street, New York 21, N.Y.**

Autres Membres - ***Other Member»***

Prof. R. Ago (Halte)
Mrs Eugénie Anderson (USA)
M*lle* M. G. Baers (Belgique)
E. Beddington-Behrens (UK)
Lord Beveridge (UK)
Dr M. Blank (Germany)
L. Boissier (Suisse)
Sir Harry Brittain (UK)
M. Caetano (Portugal)
L. Camu (Belgique)
Mgr Caprio (Vatican)
Mrs K. Chattopadhyay (India)
M*lle* de Romer (Pologne)
G. de Soyza (Ceylon)
J. Drapier (Belgique)
J. G. D'Souza (India.)
R. Fénaux (Belgique)
J. H. Frietema (Pays-Bas)
A. Gjöres (Sweden)
J. Goormagntigh (Belgique)
G. H. Gray (UK)
K. S. Hasan (Pakistan)
Dame Caroline Haslett (UK)
J. Henle (Allemagne)
P. Heymans (Belgique)
P. Hoffman (USA)
E. Jensen (Denmark)
Miss A. Kane (New Zealand)
M*lle* A. M. Klompe (Pays-Bas)
0. B. Kraft (Denmark)
G. Kran (Argentine)
H. Lange (Norway)
Prof. G. Langrod (France)
0. Leimpruber (Suisse)
Ed. Lesoir (Belgique)
R. P. Levesque **(Canada)**
Ch. Malik (Liban)
R. Millot (France)
M*me* Morard (Suisse)
M. Moskowitz (USA)
Prof H. Mosler (Germany)
R. Murphy (USA)
Muuls (Belgique)
Lord Nathan of **Churt (UK)**
Rt Hon Ph. Noel-Baker (UK)
A. Ording (Norway)
Lord Boyd Orr (UK)
W. Oswald (Suisse)
J. Pastore (Italie)
K. Persson **(Sweden)**
B. Plckard (UK)
P. Pires de Lima (Portugal)
A. Proksch (Autriche)
L Rosenberg (Germany)
J. Rueff (France)
Fr.-A. Schokking (Pays-Bas)
M. Simon (France)
G. Tessier (France)
W. H. Tuck (USA)
Baron F. van Ackere **(Belgique)**
Jhr **M. van** der **Goes van Naters** (Netherlands)
G. N. Vansittart (UK)
M. van Zeeland (Belgique)
P. van Zeeland (Belgique)
W. von Cornides (Germany)
H. von Breniano (Germany)
L. Wallenborn (Belgique)
W. Watkins (UK)
P. Wigny (Belgique).

ASSOCIATIONS INTERNATIONALES • *INTERNATIONAL ASSOCIATIONS*

Rédaction - Administration : PALAIS D'EGMONT — BRUXELLES

Abonnement : S 5 - £ 1.16.0
Frs fr, 1.750 - Frs S. 22 - Frs B. 250 - Fls. 19
L. it. 3.000 - D.M. 22 - Escudos 140 - P'tas 250

•

Le numéro : Frs B. 25

•

Annual subscription : S 5 • £ 1.16.0
Frs fr, 1.750 - Frs S. 22 - Frs B. 250 - Fls. 19
L. it. 3.000 - D.M. 22 - Escudos 140 - P'tas 250

•

Single issues : S 0.50

•

AUTRES PUBLICATIONS

Annuaire des Organisations Internationales. — Un guide indispensable à tous ceux qui veulent comprendre et participer à l'activité internationale moderne, rédigé avec le concours du Secrétariat des Nations Unies. L'édition 1954-55, en langue anglaise, avec titres et index en français, décrit 1.138 organisations, en 1.196 pages. Prix : 500 FB, 3.500 FF, ou équivalent. L'édition 1956-57, en langue française, paraîtra en automne 1956.

Réperpoire des Périodiques publiés par les Organisations Internationales non Gouvernementales (épuisé).

Documents pour servir à l'étude des relations internationales non gouvernementales,

n° 1 *L'avenir des organisations internationales non gouvernementales,* 1956, 55 p. Prix : 25 FB, 125 FF, 2,25 FS, ou équivalent.

n° 2 *Commentary on Article* 71 *of the Charter of the United Nations.* 40 p. Prix : 20 FB, 140 FF, 1,75 Fs ou équivalent.

n° 3 *Liste chronologique des organisations internationales par dates de fondation* (à paraître en juillet 1956).

Bibliographie sélective de l'organisation internationale 116 p. Prix : 100 FB, 700 FF, 8,75 FS ou équivalent.

OTHER PUBLICATIONS

Yearbook of International Organizations. — *An authoritative guide essential for all who desire to understand and participate in the growing world society oj today, compiled with the assistance of the United Nations Secretariat.*

The 1954-55 edition, describing 1,138 organizations. 1,196 pages. Price : 10 dollars, 70/- or equivalent.

The 1956-57 edition, in French, will be published in Autumn 1956.

Directory of Periodicals published by International Non-Governmental Organizations, *out of print.*

Documents for the study of international non governmental relations.

N° 1 L'avenir des organisations internationales non gouvernementales, 1950, 55 p. Price : *$ 0,50*

N° 2 Commentary on Article 71 of the Charter of the United Nations, *40 p. Price :* $ 0.40, 3.- or *equivalent.*

N° 3 Liste chronologique des organisations internationales par dates de fondation *(to be published in July 1956).*

Selected Bibliography on International Organization. *116 p. Price :* $ *2, 14 /- or equivalent.*

Les souscriptions peuvent être adressées :

— Par virement au compte courant de l'Union des Associations Internationales

Payment can be made :

— by transfer to the account of the Union of International Associations

à Bruxelles : Compte chèque postal n° 346.99

Compte n° 16.694 a la Banque de la Société Générale de Belgique, 3, Montagne du Parc.

in Düsseldorf : Konto-N^r 91097 der Reinisch-Westfäl. Bank, Königsallee 45/47 (Beschränkt konvertierbares DM-Konto)

à *Genève :* Compte courant à l'Union de Banques Suisses.

in New York : Account at the National City Bank, 55, Wall Street.

à Paris : Compte n° 58567 à la Banque de l´Union Parisienne, boulevard Haussmann, 6-8 (c.c.p. n° 170-09).

in The Hague : Rekening n° 785.330 at R. Mees & Zonen, 13, Kneuterdijk

- Par envoi à notre adresse d'un chèque barré établi à l'ordre de l´Union des Associations Internationales.
- Nach Bunderlass des Deutschen Bundeswirtschaftsministeriums Nr. 23/53 können Abonnementsgebühren für den Bezug einer Zeitschrift im Postzahlungsverkehr unmittelbar in das Ausland überwiesen werden. 250 Frs B. = DM 22.—

— by crossed addressed to and made out to the order of the Union of International Associations.

— In the case of the United Kingdom *subscriptions (36/.) can be paid in sterling by crossed cheque (payable to the Union of International Associations) which should be sent to : Mr. E.S. Tew, 91, Lyndhurst Gardens, Finchley, London N 3.*

INTERNATIONAL
ASSOCIATIONS
INTERNATIONALES

8E ANNÉE 7 8TH YEAR
JUILLET 1956 JULY

SOMMAIRE CONTENTS

LEGAL STATUTS OF INTERNATIONAL NGOs.
LE STATUT JURIDIQUE DES ONG INTERNATIONALES.

International Non-Governmental Organizations in United States Law, by Gerald J. McMahon 439

Le statut juridique des associations en Yougoslavie, par N. Stjepanovic 442

Zur Rechtslage ausländischer und internationaler Vereinigungen in Oesterreich, by H. Hämmerle . . 446

- *News from NGOs* — Echos des ONG 451
- Une importante conférence italienne sur « les organisations non gouvernementales et leurs rapports avec les Nations-Unies et les Institutions Spécialisées » . • 457
- Echos de l'U.A.I. 459
- *Programmes of future congresses* — Programmes de prochains congrès 462
- Changements d'adresses — *Changes of address* . . . 465
- *List of forthcoming international meetings (with addresses)* — Calendrier des réunions internationales annoncées (avec adresses) 471

*

Monthly - Mensuel

Les quelques etudes sur le statut juridique des organisations internationales non gouvernementales, contenues dans ce numéro de la revue, complètent les articles déjà publics dans d'anciens numéros.

Nous croyons utile d'en rappeler ici la liste :

The few studies on the legal status of international non-governmental organizations, found in this issue of the revue, complete the series of articles already published in former issues.

We think it would be useful to give the list here :

Rapport sur les travaux du Comité d'Etudes sur le statut juridique des organisations internationales. mai 1949, p. 72-75

Associations étrangères et associations internationales selon la loi française, par René David, avril 1952, p. 145-146

Le statut juridique des ONG en Suisse, par Raoul Lenz, avril 1952, p. 147-149

International Associations in English Law, by Robert S.W. Pollard, April 1952, p. 150.151

La legislation belge sur les associations internationales, par V. Gelders, avril 1952, p. 152-154

Perspectives d'un statut international pour les organisations internationales non gouvernementales, par S. Baslid. - avril 1952, p. 156-158

Resolution adopted by the Institute of International Law at its XLIVth Session, April 1952, p. 160-161

Bibliographie, avril 1952, p. 162

The Legal Capacity of International Non-Governmental Organizations in the German Federal Republic, by H. Ballreich, June-July 1953, p. 261-265

Les associations internationales selon le droit néerlandais, par P. Stoffels, juin-juillet 1953, p. 267-269

LEGAL STATUS OF INTERNATIONAL NGOs

In the present issue :

Dans le présent numéro :

International Non-Governmental Organizations in United States Law, by G. J. McMahon, p. 439

Le statut juridique des associations en Yougoslavie, par N. Stjepanovic, p. 442

Zur Rechtslage ausländischer und internationaler Vereinigungen in Österreich, by H. Hämmerle, p. 446

In the next issue (August) :

Dans le prochain numéro (Août) :

Le statut juridique des organisations internationales non gouvernementales au Mexique, par M. V. Plailova.

The Legal Status of International Non-Governmental Organizations in Sweden, by A. Malstrom.

... des organisations internationales non gouvernementales

INTERNATIONAL NON-GOVERNMENTAL ORGANIZATIONS IN UNITED STATES LAW

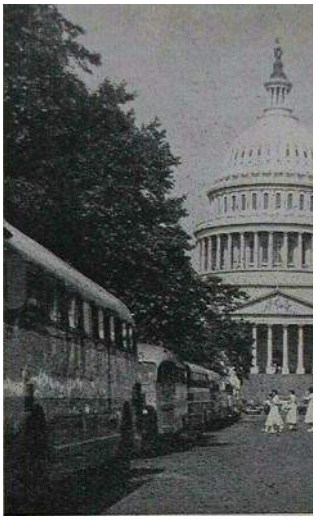

by Gerald J. McMAHON

Member of the New York Bar

Acting Secretary General of the International Bar Association.

The status in the United States of international non-governmental organizations does not differ from that of other private organizations of a purely domestic scope. Generally speaking, the legal capacities of a private organization or its members will be determined not by the foreign or domestic domicile or membership of the entity, but by the form of its organization — corporation or unincorporated association. Its recognition in the United States as a corporation or unincorporated association may very well depend on the law of the domicile of the organization.

There are no Federal laws in the United States governing either type of organization as such, and the question of the status of an international non-governmental organization in any given locale in the United States can only be answered by referring to the statutes and court decisions of the particular State jurisdiction. It is consequently of primary importance to remember that, although general statements can be made regarding the prevailing treatment accorded non-governmental organizations in the United States, as will be done here, these statements are not necessarily indicative of what the law may be in any particular State jurisdiction.

A corporation ordinarily has come into being by virtue of a formal grant of authority from a State. A corporate charter, or articles of incorporation, as they are sometimes known, must be filed with the State authorities, and the corporation must generally conduct its internal affairs in conformity with the provisions of the applicable State statutes. The corporation is considered a creature of the State and is given an identity in law separate and distinct from that of its members (who may or may not be stockholders, depending on the type of corporation). In the United States, a corporation has the same capacity to contract, incur liability, take, hold or convey property, or sue and be sued that an individual possesses.

A foreign corporation doing business within a State is generally required to obtain a certificate of authority from the State, and this cannot be done without the corporation's first designating someone, usually a specified state official, upon whom judicial process against such corporation can be served. The principal penalty for not obtaining such authorization

Acknowledgment is made to Dirck VanR. Vreeland of the New York Bar for assistance in the preparation of this article.

is that the corporation may not sue in the courts of the State upon a contract made within the State. On the other hand, a foreign corporation not doing business within the State can sue on a contract made within the State. An action *in personam* cannot be brought against a foreign corporation not doing business within a State, unless the corporation consents to the jurisdiction of the court. Whether a foreign corporation is or is not « doing business » within a particular State is the subject of much controversy in our courts, and is resolved for the most part on the particular facts and circumstances of each case.

The liability of the members or stockholders of a corporation for liabilities incurred by the corporation is generally limited to the amount they have contribued or agreed to contribute to the corporation, either by way of purchasing its stock or subscribing to its membership.

Unincorporated associations, on the other hand, are created and exist much more informally than corporations. Individuals with common interests are free to band themselves together and operate as an association, so long as the objectives or activities of the associations are not illegal or contrary to public policy. Unincorporated associations do not exist by virtue of any grant of authority from the State, and their internal affairs are regulated in general only by the contract or articles of association subscribed to by the members. There *is* usually no requirement that these articles of association or any other papers be filed with the State authorities before an association can function within a State. This is so whether the domicile of the association, i. e., the place where it was formed and/or has its principal office, is within or without the State. The unincorporated association, existing as it does under general common law as an informal organization, is, in the absence of statutory provision, generally accorded no identity in law apart from that of all its individual members. Of course, it is important to be mindful of the fact that there may be State statutes in existence which modify the common law rule in some given particular.

Generally speaking, and in the absence of a statute, an unincorporated association cannot sue or be sued in its own name, but only in the names of all its members. New York, under statutory provisions incorporated in its General Association Law (Sec. 12, 13), specifies that the president or treasurer of an unincorporated association may sue or be sued, as representatives of the association's members, upon any cause of action for or upon which all of the members can either maintain an action or be held liable, as the case may be. These statutes apply as well to foreign as to domestic associations. However, the statutes have been judicially construed to effect only a procedural simplification and not a substantive change in the law, leaving intact the substantive requirement that the action brought or defended by the president or treasurer be maintainable by or against every single member of the association.

An unincorporated association ordinarily lacks legal capacity to receive, hold or convey-real or personal property in its own name. For instance, a conveyance of real property to an association with a large and shifting membership has been held to be ineffective to pass title. On the other hand, property received or held ostensibly in the name of an association is often considered as owned jointly or in common by all the members of the association, if such a conclusion is at all practicable. The particular members or officers in possession of the property are considered as holding for the benefit of all the members. By the same token, it "would seem that a conveyance of property in the name of an unincorporated association would be effective if executed or assented to by every member of the association. The rule in New York is that an unincorporated association may not receive or hold property by bequest or devise from a decedent. However, under the conflicts of law rule, New York allows a foreign association to take personal property by bequest or devise where under the law of its domicile it is capable of doing so.

The difficulties and uncertainties in the United States surrounding the ownership of property by an unincorporated association can most easily be resolved by a conveyance of the property in question to a trustee who will take legal title to the property and administer it for the benefit of the members of the association as a whole. The fiduciary relationship created thereby between trustee and members will be fully recognized and enforced.

In the absence of a statute giving such a right, an unincorporated association generally has no capacity to enter into a contract. Contracts entered into by the officers or agents of the association are generally not binding or enforceable against the association, although the officers or agents executing the contracts may be personally liable. Individual members of the association may be bound by the contracts only to the extent that they are found to have authorized or ratified the execution of the contract and their liabilities are controlled by the laws of agency. The extent to which the members of an association have expressly or impliedly authorized and thus agreed to be bound by the acts of its officers or agents is a question of fact to be determined from the surrounding circumstances, including the articles of association entered into between the members.

Members of an association usually will not be found to have impliedly authorized the execution of any contracts or the incurring of any debts beyond those oridnarily required to operate the association.

An unincorporated association cannot be held liable for the tortious acts of its officers or commited within the scope of the purposes for which the association was formed, or committed with the approval of the membership of the association as a whole. Of course, the particular officer or agent committing the tort may be held liable as an individual for such wrong. But only those members who expressly or implied authorized or ratified such acts can be held personally liable and, as in the case of contracts executed in the association's name, authorization or approval is a question of fact to be determined by the particular circumstances.

As far as liability to the Federal government for income taxes is concerned. Section 501 of the 1954 Internal Revenue Code exempts most non-profit organizations (whether corporations or unincorporated associations) with a religious, charitable, scientific, educational or similar purpose, from payment of tax on any income derived from such sources as membership fees, contributions, rents, interest, dividends, etc., which would otherwise be taxable to them. However, in order for an organization to qualify for such exemption under our income tax law, no part of its net income may inure to the benefit of private stockholders or individuals, and it must not by any substantial part of its activities attempt to influence legislation by propaganda or otherwise. Furthermore, any income derived by the exempted organization from the conduct of any business or trade which is unrelated to its main function: constituting the basis of its exemption is taxable income to the organization. As to foreign organizations, this tax on unrelated income would of course be limited to such income derived from sources within the United States. Before a non-profit organization is exempted from income tax, it must apply for and obtain a ruling to that effect from the Director of Internal Revenue.

In conclusion, it might be helpful to suggest that international non-governmental organizations engaging in activities in the United States which will, to any great extent, involve the acquisition or disposition of property, may well consider the advantages offered by utilizing the corporate form. On the other hand, non-governmental organizations which do not contemplate the handling of any property beyond the minimum amount required for their existence, will ordinarily consider an unincorporated association as the most natural and convenient medium in which to operate.

BIBLIOGRAPHY

CORPUS JURIS SECUNDUM, vol. 7, Associations.

AMERICAN JURISPRUDENCE, vol. 4, Associations and Clubs.

NOLEN L. BRUNSON : « Some problems presented by Unincorporated Associations in Civil Procedure », *South Carolina Law Quarterly,* vol. 7 (Spring 1955), pp. 394-426.

RICHARD R. B. POWELL : « Land Capacity of Natural Persons as Unincorporated Groups », *Columbia Law Review,* vol. 49, pp. 297-319 (1949).

J. KNOX WALKER : « Unincorporated Associations — Capacity to Sue and be Sued », *North Carolina Law Review,* vol. 29, pp. 335-338 (1951).

FREDERICK W. MEBS : « Tort liability of the Unincorporated Association und its Members », *University of Pittsburgh Law Review,* vol. 11, pp. 308-311 (1950)

Le Statut Juridique des Associations en Yougoslavie

Dr Nikola STJEPANOVIC
Professeur *à la Faculté de Droit de l'Université de Belgrade.*

Entre autres mesures tendant à l'organisation de la vie politique et sociale, en vue de faciliter la formation et l'activité de l'Assemblée Constituante qui, par le vote de la Constitution, devait organiser la nouvelle Yougoslavie sur la base des acquisitions de la lutte de libération nationale, l'Assemblée Nationale Intérimaire a voté, an mois d'août 1945, la loi sur les associations, réunions et autres assemblées publiques. Après le vote de la Constitution de la République Populaire Federative de Yougoslavie, du 31 janvier 1946, et conformément à son article 136. la loi mentionnée, datant de l'année 1945, fut confirmée, et mise à jour en accord avec la Constitution, et ensuite publiée en juin 1946 — « Journal officiel de la RPF de Yougoslavie », nos 51-46 _ comme la *Loi* sur les *associations, les réunions et les autres assemblées publiques,* qui est actuellement en vigueur *avec les amendements du mois d'avril* 1947.

La loi sur les associations, les réunions et les autres assemblées publiques développe le principe constitutionnel relatif à la liberté de l'association. La loi, dans son article premier, précise le but et les espèces des associations selon les dispositions de la loi en termes suivants : « dans le but de développer l'activité politique, culturelle et sociale des masses populaires, il est garanti aux citoyens de la. République Populaire Federative de Yougoslavie le droit de former des associations politiques, culturelles, scientifiques, techniques, de culture physique et autres — sociales, humanitaires, artistiques, etc. - ».

Cette loi ne se rapporte pas aux coopératives et aux autres associations de caractère économique, aux organisations dites organisations économiques, ni aux organisations de caractère corporatif auxquelles doivent adhérer d'une façon obligatoire les personnes déterminées (certaines chambres professionnelles, telles les chambres des avocats, et autres) ; il existe des dispositions spéciales concernant ces associations.

La loi sur les associations, les réunions et les autres assemblées publiques divise les associations en deux groupes : 1) associations politiques (les partis politiques), et 2) associations culturelles, scientifiques, de culture physique, et autres associations. Cette distinction n'a pas uniquement un caractère de classification, un caractère didactique, mais cette division comporte aussi, comme nous allons le voir par la suite, des conséquences juridiques déterminées.

Les associations politiques peuvent exercer leur activité soit dans la circonscription de la région autonome, soit dans la circonscription de république populaire fédérée, soit enfin dans tout le territoire de la République Populaire Federative de Yougoslavie. Pour la constitution d'une association politique il est nécessaire de présenter une déclaration au Secrétariat d'Etat pour les affaires de l'intérieur de république populaire fédérée ou bien au Secrétariat d'Etat pour les affaires de l'intérieur de la Fédération, selon que l'activité de l'association s'étend sur la circonscription d'une république populaire fédérée ou bien sur le territoire tout entier de la République Populaire Federative de Yougoslavie. La déclaration doit être signée de 50 électeurs, lorsqu'il s'agit de la formation d'une association politique de région autonome ou de république populaire fédérée, et de 100 électeurs lorsqu'il s'agit d'une association dont l'activité s'étend sur le territoire entier de la Fédération. Les étrangers et les citoyens yougoslaves qui ne jouissent pas du droit de vote ne peuvent prendre part à la constitution, ni

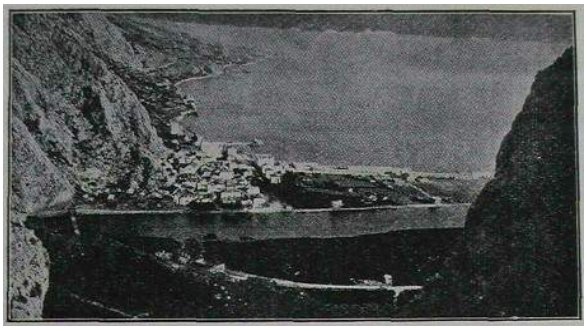

(Cliché aimablement prêté par la Légation de Yougoslavie à Bruxelles.)

être membres des associations politiques. A la déclaration il doit être joint le programme et les statuts de l'association politique. Les statuts doivent contenir : la dénomination et le siège de l'association, les dispositions relatives à son organisation intérieure (à sa structure), l'indication des ressources matérielles et des autres ressources servant à la réalisation des fins de l'association. Une déclaration irrégulière ou incomplète n'est pas rejettée *a limine,* mais elle est bien retournée aux signataires afin qu'elle soit amendée.

L'organe compétent de l'Administration d'Etat auquel la déclaration a été soumise est tenu, dans le délai de 30 jours, de vérifier si toutes les conditions prescrites pour la formation de l'association se trouvent remplies — ou bien plutôt s'il n'existe pas des raisons pour l'interdiction de l'association. Après l'expiration du délai de 30 jours à compter de la déclaration — si dans ce délai il n'a pas été prononcé l'interdiction de la constitution — l'activité de l'association est considérée autorisée de plein droit. Dans le délai ci-dessus mentionné, l'organe d'administration compétent peut prendre une décision portant autorisation de la formation de l'association, mais cette décision formelle n'est point nécessaire pour l'existence de l'association. Par conséquent, le système appliqué n est pas le système du simple enregistrement, ni celui de l'autorisation, mais bien le système de la déclaration.

L'organe d'administration d'Etat, auquel la déclaration de la constitution d'une association politique a été présentée, peut prendre une décision portant interdiction de la constitution, ou bien mieux l'interdiction de l'activité de l'association politique déjà constituée, si cette activité tend à changer ou à porter atteinte à 1 organisation constitutionnelle de l'Etat dans un but antidémocratique, ou lorsque l'association est organisée sur une base religieuse, ou qu'elle sert à provoquer ou à propager l'inégalité, la haine et le désaccord de nature nationale, de race ou religieuse, ou enfin lorsque les fondateurs du parti politique ou les personnes se trouvant à sa tête sont des protagonistes d'une activité de cette sorte. Contre la décision portant interdiction de la constitution et de l'activité d'une association politique, un recours peut être formé, dans un délai de 15 jours à compter du jour de la réception de la décision, devant la Cour suprême de république populaire fédérée, ou devant la Cour suprême fédérale, selon l'organe dont émane la décision. Les tribunaux suprêmes sont tenus de statuer sur le recours dans le délai de 15 jours. La décision du tribunal est définitive.

Quant aux associations du second groupe (associations culturelles, scientifiques, sportives et autres), leur formation est également subordonnée à l'obligation de présenter une déclaration. La déclaration est présentée à l'organe compétent pour les affaires de l'intérieur, local (d'arrondissement), régional, de république populaire fédérée, ou fédéral, selon la circonscription à laquelle doit s'étendre l'activité de l'association en formation. La déclaration doit être

signée **de** 10 fondateurs au moins, lesquels ne peuvent être que des personnes jouissant du droit de vote. Les étrangers ne peuvent être fondateurs, mais ils peuvent être membres de ces associations. A la déclaration il doit être joint **le** programme et les statuts de l'association (les **deux** peuvent être incorporés dans une même pièce). Les statuts de l'association doivent contenir : la dénomination, le siège et la circonscription dans laquelle s'exercera l'activité de l'association; les tâches (le but) et les ressources pour la réalisation du but de l'association; l'organisation et le mode de la constitution du Conseil d'administration de l'association, qui doit être composé de huit membres au moins; la manière dont doivent être prises les décisions de l'association; les dispositions relatives à l'admission des membres et à la cessation de la qualité de membre; les emblèmes de l'association, le sceau, etc.; les sources des ressources matérielles de l'association et l'affectation de son patrimoine en cas de la cessation de l'association. Pour cette espèce d'associations, pas plus que pour les associations politiques, une autorisation formelle de leur activité n'est nécessaire; par conséquent _ si, dans les 30 jours qui suivent la réception de la déclaration, l'organe compétent n'a pas pris une décision portant interdiction — l'association est considérée autorisée. C'est donc aussi le système de la déclaration. Il est, toutefois, d'une pratique constante qu'une décision formelle portant autorisation est émise.

Pour les mêmes raisons que celles que nous avons exposées ci-dessus à propos des associations politiques, l'organe de l'administration d'Etat compétent (celui-là auquel la déclaration est présentée) peut interdire la formation d'une association nouvelle ou bien l'activité d'une association existante appartenant à ce deuxième groupe. En outre, l'activité d'une association particulière appartenant à ce groupe peut être interdite aussi bien dans le cas où l'association considérée ne se conforme pas dans sou activité à son programme ou à ses statuts. — Contre la décision portant interdiction un recours peut être formé, dans le délai de 15 jours, devant l'organe des affaires de l'intérieur qui est immédiatement supérieur à l'organe qui a rendu la décision contestée; si la décision en première instance a été rendue par le Secrétariat d'Etat pour les affaires de l'intérieur, le recours est déféré au conseil exécutif de république populaire fédéré ou fédéral (cet organe correspond au gouvernement dans les pays occidentaux), dont la décision a force légale. Les interdictions de la constitution ou de l'activité des associations sont très rares dans la pratique. Par exemple, au cours de deux dernières années, il a été

(Cliché aimablement prêté par la Légation de Yougoslavie à Bruxelles.)

prononcé l'interdiction de la constitution d'une association dans une dizaine de cas, et l'interdiction de l'activité d une association a été prononcé dans un nombre de cas encore moindre. Un nombre plus important que celui des interdictions, est le nombre des associations dont l'activité a cessé d'une manière spontanée.

D'autres formes de surveillance ne sont pas pratiquées : l'annulation des actes accomplis par les organes de l'association, la présence des organes d'Etat aux assemblées de l'association, la réclamation des procès-verbaux (sauf le procès-verbal de l'assemblée constituante), et autres. Si des conflits surgissent dans le cadre de l'association, on procède à la médiation.

Sous le régime de la loi sur les associations, les réunions et les autres assemblées publiques, il existe actuellement, développant leurs activités plus de 16.000 associations, dont environ 120 d'une importance fédérale, environ 1.000 d'une importance de république populaire fédérée et plus de 15.000 associations qui ont une importance locale; ces associations appartiennent à toutes les espèces ci-dessus mentionnées : politiques, culturelles, artistiques, scientifiques, sportives, techniques, professionnelles, et autres.

Pour le moment, la Yougoslavie n'a pas d'associations de caractère international, sauf un secrétariat intérimaire chargé de la constitution d'une telle association. Cependant, la plupart des associations d'importance fédérale sont membres des organisations internationales non-gouvernementales ou bien représentent les sections nationales de ces organisations.

De plus, il est intéressant d'ajouter ce qui suit :

Au cours de ces quelques dernières années, et notamment dans l'intervalle 1950-1953, de grands changements ont été accomplis dans l'ordonnancement social, politique et économique de la Yougoslavie. Pour nous exprimer de la façon la plus simple, ces changements consistent dans la désétatisation de la plupart des affaires sociales par voie de décentralisation extrême et de démocratisation sous forme de renforcement du self-government de toutes sortes. Le self-government des habitants de la commune et de l'arrondissement par voie do comités populaires et de certaines formes de démocratie directe, le self-government des producteurs dans le secteur socialiste de l'économie _ qui dans l'industrie, le commerce, les transports et dans les banques est le secteur prédominant, on peut dire exclusif, tandis que dans l'artisanat et l'agriculture le secteur socialiste est plus faible, mais il y est représenté dans une mesure importante — par voie de conseils de travailleurs et de conseils d'administration; de même que le self-government dans le domaine de l'instruction publique, de la culture et des services sociaux — par voie d'établissements de self-government et d'autres formes d' « administration sociale » — a été déclaré — et vient d'être réalisé — comme la base de l'ordonnancement social et politique de la Yougoslavie. Dans une telle atmosphère sociale et politique et avec une telle philosophie et doctrine politique, les associations ont pris, dès maintenant, une importance particulière. La loi constitutionnelle du mois de janvier 1953 (art. 5} garantit le droit de libre association « en vue de la réalisation des intérêts démocratiques politiques, économiques, scientifiques, culturels, artistiques, professionnels, scolaires, et autres intérêts » des citoyens. Le développement et le renforcement de l'association contribuent à limiter l'étatisme et l'intervention de l'Etat, vu que les citoyens conscients et libres — avec le sens de responsabilité sociale — procèdent à l'auto-organisation dans le but de réaliser les activités qui ont un intérêt pour eux et pour la communauté.

Zur Rechtslage ausländischer und internationaler Vereinigungen in Österreich

Prof. Dr. H. HÄMMERLE
Universität, Graz.

1

Das Assoziationswesen des österreichischen Rechts gründet sich auf das Prinzip der Vereinsfreihet. Vorzüglich haben alle österreichischen Staatsbürger gemäss Artikel 12 des Staatsgrundgesetzes vom 21. Dezember 1867, RGBL. 142. das Recht, sich zu versammeln und Vereine zu bilden. Die während des ersten Weltkrieges vorübergehend verfügten Beschränkungen des Vereinsrechtes wurden durch Beschluss der Provisorischen Nationalversammlung vom 30. Oktober 1918, StGBL. 3, aufgehoben, sodass seit diesem Zeitpunkte wieder die volle Vereinsfreiheit für Inländer ohne Unterschied des Geschlechtes besteht. Auch Ausländer können unter den gesetzlich bezeichneten Bedingungen Vereine gründen oder an bereits bestehenden Vereinen teilnehmen, doch ist für sie ein verfassungsrechtlicher Schutz nicht gegeben. Das Prinzip der Vereinsfreiheit seinerseits bewirkt, dass die Bildung von Vereinen im allgemeinen nicht an eine in das Ermessen der Behörde gestellte staatliche Erlaubnis gebunden ist. Überdies hat der Grundsatz freier Vergesellschaftung eine Regelung möglich gemacht, wonach alle gesetzlich nicht ausdrücklich verbotenen Assoziationen in einer mehr oder minder ausgeprägten Form als Rechtssubjekte anerkannt werden können. Das österreichische bürgerliche Gesetzbuch gewährt im § 26 die Rechtsfähigkeit allen erlaubten « Gesellschaften » und verleiht damit einer naturrechtlichen Anschauungsweise Ausdruck, die in jeder Vereinigung — sei diese nun statutarisch bestimmt oder vertragsmässig gebildet — eine juristische Person erblickt. Indessen bindert dieser Umstand nicht, die vielen ausländischen Rechtssystemen geläufige Unterscheidung in Körperschaften und Gesellschaften auch für den Bereich des österreichischen Rechts vorzunehmen. Denn es zeigt sich bei näherer Betrachtung der mannigfaltigen Vereinigungen und Verbände, dass die ihnen von § 26 ABGB. zugedachte « Rechtsfähigkeit » sehr unterschiedlichen Grades sein kann, sodass beispielsweise Idealvereine und Handelsgesellschaften prozessrechtlich als Parteien behandelt werden (Entscheidung des Öster. Obersten Gerichtshofes vom 29. Dezember 1948, SZ XXI. 170). hingegen Erwerbsgesellschaften des bürgerlichen Rechts keine selbständige Parteifähigkeit geniessen (Entscheidung des Oberlandesgerichtes Wien vom 28. April 1940, EvBl. 1940, 249).

Im weiteren Sinne umfasst das österreichische Assoziationsrecht sämtliche wirtschaftliche Vereinigungen, die Idealvereine und die Gesellschaften. Für die w*irtschaftlichen Vereine,* deren nähere Besprechung hier füglich unterbleiben kann, gelten sondergesetzliche Regelungen (Genossenschaftsgesetz 1873, Gesetz über die Gesellschaften mit beschränkter Haftung 1906, Gesetz über Aktiengesellschaften und Kommanditgesellschaften auf Aktien 1937) und subsidiär die Vorschriften des Vereinspatentes vom 26. November 1852, RGBL 253. Das oben beschriebene verfassungsgesetzlich gewährleistete Recht der Vereinsfreiheit kommt für diese Vereinigungen nicht in Betracht. Ursprünglich waren alle auf Statut beruhenden Assoziationen («statutarische Gesellschaften») dem Konzessionszwang unterworfen, doch hat eine spätere Rechtsentwickluug insoferue wesentliche

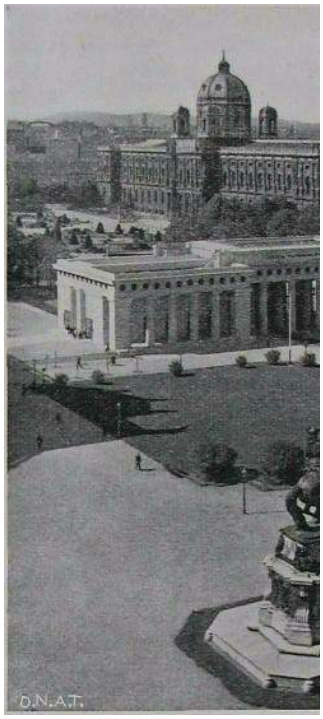

Garten der Hofburg ***und*** *Kunsthistorisches Museum.*

(Cliché aimablement **prêté** par l'Office National de Tourisme Autrichien à, Bruxelles.)

Änderungen herbeigeführt, als einerseits die handelsrechtlichen Kapitalgesellschaften auf Grund sondergesetzlicher Bestimmungen dem Normativsystem unterstellt und anderseits die nicht auf Gewinn berechneten Vereine («Idealvereine ») durch Gesetz vom 15. November 1867, RGB1. 134, von jeder Konzessionierung befreit wurden.

Die Recbtsverhältnisse der sogenannten « *Idealvereine* » ergeben sich heute teils aus dem mit Kundmachung der Bundesregierung vom 28. August 1951, BGB1. 233, wiederverlautbarlen Vereinsgesetz vom 15. November 1867, RGB1. 134 feit : « Vereinsgesetz 1951 »), teils aus den für Gemeinschaften und Gesellschaften allgemein geltenden Vorschriften des bürgerlichen Gesetzbuches. Das Vereinsgesetz selbst enthält wichtige Bestimmungen über Errichtung, Tätigkeit und Auflösung des Vereins, das bürgerliche Gesetzbuch die Regeln über das innere und äussere Vereinsrecht. Nicht zu den « Idealvereinen » zählen selbstverständlich die auf Gewinn berechneten Vereine und Gesellschaften einschliesslich der Vereine für Bank-, Kredit- und Versicherungsgeschäfte, sowie Rentenanstalten, Sparkassen und Pfandleihaustalten. Kraft ausdrücklicher Vorschrift sind auch aus dem Wirkungsbereich des Vereinsgesetzes 1951 ausgenommen die geistlichen Orden und Kongregationen, die Religionsgesellschaften überhaupt, die Genossenschaften und Unterstützungskassen der gewerblichen Wirtschaft, sowie die bergrechtlichen Gewerkschaften und Bruderladen.

II

Zur Frage der Gründung von *Idealvereinen* ist hervorzuheben, dass der Mangel der österreichischen Staatsbürgerschaft kein rechtliches Hindernis bedeutet. Daher steht es — wie bereits einleitend betont —— auch Ausländern frei, Vereine nach den Bedingungen des Vereins-Gesetzes 1951 zu bilden, nur könnte im Falle einer gesetzlich nicht begründeten Untersagung der Vereinsbildung durch die Behörde nicht der Verfassungsgerichtshof aus dem Titel der Verletzung eines verfassungsgesetzlich gewährleisteten Grundrechtes angerufen werden, wohl aber stände ausländischen Proponenten unter gewissen Voraussetzungen (Nachweis von Verfahrensmängeln oder Ermessensmissbrauch seitens der Behörde) eine Beschwerde an den Verwaltungsgerichtshof offen.

Die beabsichtigte Bildung eines Idealvereins ist von den Gründern, noch ehe der Verein in Wirksamkeit tritt, dem Landeshauptmann schriftlich unter Vorlage der Statuten anzuzeigen. Aus den Statuten müssen Zweck des Vereins, die Mittel hiezu und die Art ihrer Aufbringung, sowie die Art der Bildung und Erneuerung, des Vereins zu entnehmen sein; die Statuten haben ferner Angaben über den Sitz des Vereins, die Rechte und Pflichten der Mitglieder, die Organe der Vereinsleitung, die Erfordernisse gültiger Beschlussfassungen, die Art der Schlichtung von Streitigkeiten aus dem Vereinsverhältnisse, die Vertretung des Vereins nach aussen und Bestimmungen über die Vereinsauflösung zu enthalten.

Eine ausdrückliche Genehmigung der Vereinsbildung durch die zuständige Behörde erfolgt nicht, ebensowenig eine gerichtliche Registrierung wie sie etwa das deutsche Gesetz (§21 BGB.) vorsehreibt. Doch kann der Landeshauptmann die Bildung eines Vereins untersagen, wenn der Verein nach seinem Zwecke oder nach seiner Einrichtung gesetz- oder rechtswidrig oder staatsgefährlich ist. Eine solche Untersagung muss binnen vier Wochen nach Überreichung der Anzeige schriftlich und unter Angabe von Gründen geschehen. Unterhleiht innerhalb dieser Frist eine Untersagung oder erklärt die Behörde schon früher, dass sie den Verein nicht untersage, so kann der Verein seine Tätigkeit beginnen. Gegen eine Untersagung durch den Landeshauptmann kann binnen zwei Wochen nach Zustellung des Bescheides die Berufung an das Bundesministerium für Inneres ergriffen werden; ein ablehnender Bescheid dieser letzteren Instanz ist unter Umständen mittels Beschwerde an den Verwaltungsgerichtshof anfechtbar.

Von keinem Verein dürfen Beschlüsse gefasst oder Erlässe ausgefertigt werden, welche dem Strafgesetz zuwiderlaufen oder wodurch nach Inhalt oder Form der Verein in einem Zweige der Gesetzgebung oder Exekutivgewalt sich eine Autorität anmassen würde. In solchen Fällen kann der Verein aufgelöst werden. Vor wenigen Monaten geschah dies beispielsweise mit der Zentrale des unter kommunistischer Führung stehenden Weltgewerkschaftsbundes in Wien und zwar mit der Begründung, dass die Tätigkeit dieses Vereins der Neutralität Österreichs widerspreche und daher staatsgefährlich sei.

In Österreich haben zahlreiche internationale Organisationen ihre Landesgruppen als Vereine angemeldet, so z.B. die Internationale Studentenbewegung (ISMUN), die Union Europäischer Föderalisten, der Internationale Sozialdienst (ISS), der Weltfriedensrat und die internationale Vereinigung Pax Romana; auch die World Federation of UN Associations (WFUNA) ist mit einem österreichischen Verein und Sektionen in den einzelnen Bundesländern vertreten.

III

Für typische *Gesellschaftgründungen* stellt das österreichische Recht eine Reihe von Organisationsformen zur Verfügung; sie reichen von der schlichten Erwerbsgesellschaft des bürgerlichen Rechts (§ 1175 ABGB.) bis zu den komplizierten Gebilden der Aktiengesellschaft und der Organgesellschaft. Hingegen sind die « societates mere personales » gesetzlich nicht geregelt; das spricht zwar nicht gegen ihre Zulässigkeit, wohl aber gegen eine unmittelbare Anwendung der für die bürgerliche Erwerbsgesellschaft geltenden Vorschriften. Auf solche Vereinigungen finden nur die allgemeinen Bestimmungen über Verträge und § 26 ABGB. Anwendung.

Das österreichische bürgerliehe Gesetzbuch gewährt nun in § 33 den Fremden (Ausländern) unter der Voraussetzung der Gegenseitigkeit

grundsätzlich gleiche bürgerliche Rechte und Verbindlichkeiten wie den Inländern. Gesellschaflsverträge sind in der Regel nach den Gesetzen jenes Ortes zu beurteilen, wo der Vertrag abgeschlossen wurde, doch gilt diese Regel nicht, wenn es offenbar ist, dass die Parteien bei der Vertragsschliessung ein anderes Recht als das österreichische zu Grunde gelegt haben. Eine derart vertragsmäßige Bestimmung des massgebenden Rechts ist jedoch nur insoweit zulässig, als dadurch nicht zwingende Normen des Obligationsstatuts verletzt werden. Mit anderen Worten : Es können durch Parteivereinbarung nur dispositive Vorschriften des Gesellschaftsrechts geändert werden. Für die Form des Rechtsgeschäftes gilt die Regel «locus régit actum », sodass ein Gesellschaftsvertrag seiner Form nach gültig ist, wenn diese dem Recht des Abschlussortes entspricht.

Die Rechtsfähigkeit ausländischer juristischer Personen ist nach deren Sitz zu beurteilen. Gewährt ihnen die Rechtsordnung des Stammlandes die Eigenschaft selbständiger Rechtspersönlichkeit, so ist diese rechtliche Tatsache auch in Österreich anzuerkennen, ohne dass es hiezu eines behördlichen Spruches bedürfte. Allerdings geniessen ausländische juristische Personen in Österreich nicht die Privilegien, die ihnen in ihrem Heimatstaat allenfalls zukommen, auch werden sie nicht der rechtlichen Vorzüge teilhaft, die das österreichische Recht den inländischen juristischen Personen einräumt. Die Regel einer grundsätzlichen Anerkennung ausländischer juristischer Personen erleidet jedoch insbesondere nach zwei Richtungen hin Ausnahmen : Zunächst bewirkt ein Verstoss gegen die Vorbehaltsklausel des internationalen Privatrechts automatisch die Nichtanerkennung und den Verlust der Rechte der betreffenden Vereinigung. Zum zweiten werden ausländische juristische Personen, die unsittliche Zwecke verfolgen oder vom österreichischen Recht verbotene Handlungen ausführen wollen, selbstverständlich nicht anerkannt.

IV

Im Bereiche des *Arbeitsrechtes* wurde durch das von Österreich am 16. September 1950 ratifizierte Internationale Übereinkommen über die Vereinigungsfreiheit und den Schutz des Vereinigungsrechtes (31. Internationale Arbeitskonferenz in San Francisco) eine Sonderregelung bezüglich der Koalitionen getroffen. Danach verpflichtet sich Österreich gleich allen übrigen Mitgliedern der Internationalen Arbeitsorganisation, alle erforderlichen und geeigneten Massnahmen zu treffen, um den Arbeitnehmern und den Arbeitgebern die freie Ausübung des Vereinigungsrechtes zu gewährleisten. Die Organisationen der Arbeitnehmer und der Arbeitgeber sind berechtigt, Verbände und Zentralverbände zu bilden und sich solchen anzuschliessen. Die Organisationen, Verbände und Zentralverbände haben das Recht, sich internationalen Organisationen der Arbeitnehmer und Arbeitgeber anzuschliessen.

LITERATUR

EHRENZWEIG, A. : *System des österreichischen allgemeinen Privatrechts,* 2, Aufl., Band I/1 (Wien 1951).

HAMMERLE, H., *Grundriss des Handekredits, 2.* Aufl. (Wien 1949).

KLANG/Walker, VERDROSS, SATTER, *Kommentar zum ABGB.,* 2. Aufl., Band I (Wien 1948).

WALKER, G. : *Internationales Privatrecht,* 5. Aufl., (Wien 1934).

Les *Nations Unies ont invité une trentaine de fonctionnaires des Ministères des Affaires Etrangères de différents pays, ainsi que que'ques représentants d'organisations internationales non gouvernementales à effectuer, du 6 avril au* 31 mai 1956. *un stage d'étude au Secrétariat des Nations Unies. Voici le groupe des stagiaires, de gauche à droite, debout: MM. Alexandras (Grèce): Expedite Léviste (Philippines): James Chenniing Chen (Chine): Smarn Sak Sanguan (Thailande) : Santiago Martinez Caro (Espagne) : Cyriel Lemmens (Belgique) ; Anastasio Lopez-Sanchez (Mexique): Jon Skaftason (Islande): G. N. T. Widdrington (ONU, chef du programme des internes); Ton Goedemans (Pays-Bas): Mlle Le/y Sjariah (Indónésie) : Ahmed F. Ben Saoud (Libye): Mme* Carmel *A. Renner (Sierra Leone): Georges P. Speeckaert (Belgique): Mlle Marjory Krijnen (Pays-Bas): Arthur L. Price (USA): Mlle Etta S. Cabrera (Philippines): Hason Bukres (Libye) ; Mlle Veronika Nissen (Suède); Philippe L. du Nouy (ONU, secrétaire du programme des internes). — Assis : A. E. R. Kerner (Ceylon): Vasco A. Munoz Cajiao (Colombie): A. Momin (Pakistan): Stephen Stathatos (Grèce): Adel A. Talaat (USA): Leif Gunnarsen (Danemark) ; Lubomir Sefrna (Tchécoslovaquie) ; Dejan Popovic (Yougoslavie) ; Martin van Hezik (Pays-Bas); Kazimierz Szablewski (Pologne); Gérard Corvington (Haiti) : Bahman Khan Zand (Iran).*

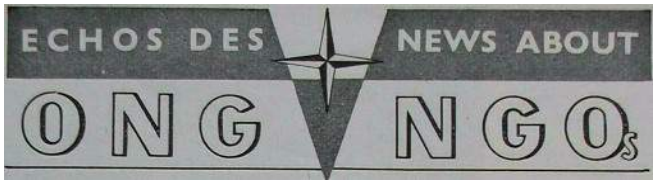

• **Coopération entre organisations**

Le nouveau Comité de Liaison des Organisations Internationales *du* Domaine des Arts et des Lettres s'est réuni pour la première fois du 10 au 12 octobre 1955, au siège de l´Unesco. Cette réunion était présidée par Mlle Rosamond Gilder (Etats-Unis) ; M. André Chamson (France) a été élu vice-président et M. Jack Bornoff (Royaume-Uni), rapporteur.

Ayant passé en revue le programme des différentes organisations représentées, le Comité a constaté qu'une collaboration entre celles-ci était, à beaucoup d'égards, souhaitable et même nécessaire. De nombreuses occasions se seraient offertes pour une telle collaboration dans les mois qui viennent de s'écouler. Le P.E.N. Club International par exemple, a récemment organisé un congrès sur le thème « Le théâtre en tant qu'expression de notre temps », sans que l'Institut International du Théâtre ait été invité à y participer. L'Institut International du Théâtre, de son côté, a consacre une conférence technique, une exposition et un numéro spécial de sa revue à l'architecture théâtrale, sans rechercher la coopération de l'Union Internationale des Architectes. Celle-ci à son tour, a inscrit à son programme, l'étude de la Synthèse des Arts, et ce thème figure également au programme de l'Association Internationale des Arts Plastiques, sans que les deux organisations aient jamais pris contact. La coordination du calendrier et la répartition géographique des réunions tenues par les organisations internationales du domaine des arts et des lettres constituent, d'autre part, des tâches que le comité de liaison ne devrait pas manquer d'assumer.

Le comité a donc reconnu l'utilité de tenir périodiquement des réunions, afin de resserrer les liens entre ces diverses organisations.

(Unesco, janv. 1956.)

L'Union Internationale des Chemins de fer et la Fédération Internationale des Agences de voyage? ont créé, en fin 1955, une commission mixte permanente qui étudiera les problèmes communs à ces deux grandes activités relevant du tourisme.

(Tourisme International, oct. 1955.)

In accordance with a decision of its Executive Board, the International Confederation of Free Trade Unions has appointed a representative on the Council of the International Association for Social Progress in the person of Walter Schevenels, General Secretary of the European Regional Organisation.

(ICFTU Information Bulletin, 15 Feb. 1956.)

• **The work of voluntary agencies in the field of migration**

Harold H. Tittmann, Director of the Intergovernmental Committee for European Migration, reported to the conference of the 26 ICEM member nations, at Geneva on October 20, 1955, that it would be necessary for the Committee to reduce its grants next year to the voluntary agencies working in the field of migration.

Since the start of its operations, ICEM has contributed on a per capita basis to the revolving funds, maintained by the agencies to provide passage and other loans to migrants. These loans will have permitted by the year's end a total of 65,000 Europeans to start anew overseas.

As the Revolving Funds have built up over the past four years, ICEM's contribution has diminished from S 100 in 1952 to 8 80 this year. Because of stringent budgetary considerations, the per capita grants next year would be reduced to S 35 per migrant to North America and $ 75 per migrant to other destinations, Mr. Tittmann said.

The ICEM Director gave high praise to the contribution of the voluntary agencies to migration from Europe. Both the Dutch and Australian delegates spoke warmly of the " valuable partnership " the agencies had provided in the migration programs of their countries. Mr. George Warren, of the U.S. delegation announced his government's full support to the work of the voluntary agencies and particularly their collaboration with the Migration Committee. A collaboration, he said, which has been fruitful and which should be intensified.

Mr. Reuben Baetz, of the Lutheran World Federation, on behalf of the-Standing Conference of Voluntary Agencies, commented on the financial crisis which confronts ICEM. " It is regrettable that this is so, " he told the delegates, " because the job that was originally assigned to the Committee is far from completed, as is evidenced by the reports of the continued population pressure in Greece, Italy and the Netherlands, and the refugee problem in Germany, Austria and other western European lands. "

He reported that the agencies had spent from their own resources an average of S 250 per person resettled and that approximately 75 percent of those resettled by the agencies received no assistance from the Committee. In the past ten years, he concluded, the organizations in the Standing Conference had resettled close to one million refugees.

• **Une ONG se transforme en OIG**

La Oficina de Educacion Iberoamericana, créée en 1949 en tant qu'institution privée et dont le siège est à Madrid, a modifié ses statuts pour devenir une organisation inter-

gouvernementale. L'article 4 prévoit « que sont membres du Bureau d'éducation ibéro-américain lea pays qui participent aux congres d'éducation ibero-américains avec des délégations officielles ou dont les Ministères de l'Education acceptent de faire partie de son Conseil directeur. »

(Bulletin du Bureau International d'Education, 3e trim. 1955.)

• Participation aux congrès

Les chiffres comparatifs de la participation aux deux derniers congrès de la Chambre de Commerce Internationale soulignent l'important progrès réalisé de 1953 à 1955 :

	Congrès 1955	Congrès 1953
Comités nationaux de la CCI	36	29
Pays représentés	45	34
Nombre de délégués et de personnes les accompagnant	1316	1185
Presse, interprètes, divers	218	261
Participation totale.	1534	1446

(CCI.)

Au cours des 16 sessions biennales tenues par la Conférence Internationale des Grands Réseaux Electriques depuis sa fondation en 1921, voici la progression de la participation des membres actifs seuls (non compris les membres associés) : 1921 : 231 - 1923 : 35" - 1925 : 530 - 1927 : 544 - 1929 : 703 - 1931 : 731 - 1933 : 751 - 1935 : 834 - 1937 : 871 - 1939 : 8.14 - 1946 : 877 - 1948 : 1.144 - Î950 : 1.252 - 1952 : 1.351 - 1954 : 1.529.

• Functioning of conferences

A conference on the effective functioning of groups and small conferences sponsored jointly by the World Federation for Mental Health and the Josiah Macy, Jr. Foundation of New York was held in Eastbourne from January 3Ist to February 6th, 1956.

The conference selected eleven fields for discussion :

1. Why hold a conference ?
2. What kinds of conference are possible ? Selection of kind of conference to hold.
3. What kinds of people attend conferences and what roles do they adopt ?
4. What techniques and procedure, including processes of communication and semantic problems ?
5. What organization is needed, including the general layout of the conference, duration, public relations and the preparation of a report ?
6. What atmosphere, including the social and emotional climate of the meeting ?
7. What stages occur in conference organization, including pre-conference planning, timing of activities and the end ? Is chaos necessary during a conference ?
8. What will be the results of the conference ? Evaluation, post-conference experience, publications and other processes.
9. The analysis of processes often observed to take place, to which participants, chairmen, organisers, etc., should be sensitive.
10. Experimentation and research in conference techniques.
11. Training needs and opportunities for conference personnel.

(World Mental Health, Quarterly-Journal, Feb. 1956.)

On May 2 1956, at U.N. Headquarters, the American Red Cross — on the occasion of its 75th anniversary — presented to the Economic and Social Council of the United Nations a scroll expressing the greetings of the Red Cross to the Council and assurances of continued support of the Council in its work for the humanitarian ideals to which the Red Cross is dedicated. This picture shows Mr. E. Roland Harriman (left). Chairman of the American National Red Cross, handing over the scroll to Mr. Hans Engen, of Norway, President of the current session of the Economic and Social Council. Standing between them is Mr, John C Baker. Representative of the United States on the Council. (United Nations).

* Calendar of meetings

Since the beginning of this year the Conference Group of US National Organizations on the United Nations is publishing in its excellent monthly News Bulletin devoted to NGO activities dealing with UN and world affairs, a calendar of meetings organized by American NGOs.

En février 1956, l'Assemblée Mondiale de la Jeunesse consacre un numéro spécial de WAY Forum à la participation de la jeunesse à l'éducation de base. Un article de Josué

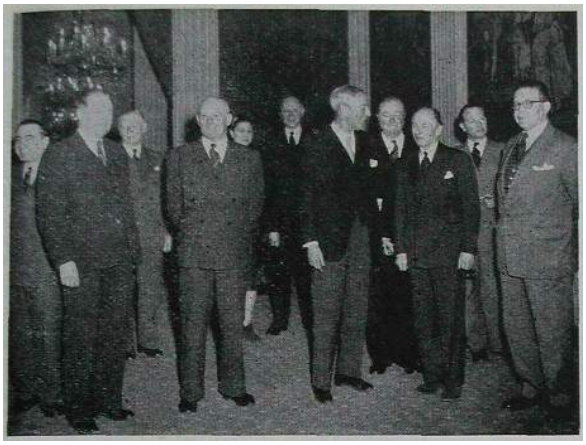

The Executive Committee of the International Cargo Handling Co-ordination Association on the occasion of their last meeting in London on February 17th, 1956. Representatives from Australia, Belgium, France, Germany, United Kingdom. United States of America received by the Right Honourable the Lord Mayor of London at the Mansion House.

de Castro introduit l'ensemble des intéressantes contributions réunies sur ce thème. Comme le souligne le Président de la WAY dans son message d'introduction, cette œuvre immense de solidarité et de civisme réclame la participation des mouvements de jeunesse, potentiel positif de première importance.

• Education

Le Comité de la Fondation Européenne de la Culture s'est réuni en janvier dernier pour étudier un projet d'éducation sociale et civique, dont l'exécution s'échelonnera sur une première période d'essai de 12 mois. Ses membres ont décidé de retenir 16 expériences-pilotes, choisies dans différents pays européens. Ces expériences, qui relèvent toutes du domaine de l'éducation, resteront sous l'entière direction de leurs initiateurs locaux, mais elles seront soutenues par le département d'Education de la Fondation. Cette aide pourra revêtir la forme de subventions, envois de matériel éducatif, misions d'experte, etc.

***(Bulletin du Centre Européen de la Culture,* fév**r.** 1956.)

A l'occasion de l´inauguration des nouveaux locaux de l'Alliance

Française à Paris, en mars dernier, M. Marc Blanpain, secrétaire général, montre sur la planisphère le réseau serré des Comités de l'Alliance.
(Photo Parisien Libéré).

Dans quelle mesure l'enseignement secondaire prépare-t-il les élèves à aborder objectivement les problèmes de rapports humains plus complexes aujourd'hui et plus nombreux qu'à aucune autre époque ?

Pour répondre à cette question, la Fédération Internationale des professeurs de l'enseignement secondaire a mené une enquête dans sept pays : Egypte, Etats-Unis, France, Inde, Mexique, Suède, Royaume-Uni et Yougoslavie. L'Unesco vient de publier les résultats de cette enquête dans le dernier numéro de «Rapports et documents de sciences sociales ».

(Cahiers du Travailleur Intellectuel, janv. 1956.)

• Niveau de vie des travailleurs intellectuels

La Confédération Internationale des Travailleurs Intellectuels prépare une enquête sur le standing de vie des travailleurs intellectuels. Celle-ci visera, non seulement à obtenir des renseignements d'ordre statistique, mais également à déterminer le rôle et la fonction du travailleur intellectuel dans la Cité.

L'enquête sera faite **pour** les trois catégories suivantes de travailleurs intellectuels : **Créateurs** intellectuels

(artistes, peintres, décorateurs, écrivains...); Cadres (dans l'industrie privée et ceux de la fonction publique) ; Professions libérales et techniques 'avocats, médecins, ingénieurs, architetes...).

(Cahiers du Travailleur Intellectuel, janv. 1956.)

• Professional training;

Au siège des Nations Unies, à New York, le 17 avril 1956, M. Henri Cochaux. membre actuel et ancien président (1952-1954) du Comité Exécutif de In Federation Mondiale des Associations pour les Nations unies et M. Georges Speeckaert, Secrétaire Général de l´Union des Associations Internationales, photographiés devant la tapisserie offerte par la Belgique à l´ONU. (United Nations).

for journalism

Recommendations for more and improved faculties for professional training of journalists emerged from the meeting of international experts, convened by Unesco, which ended its week-long session in Paris on April 13.

The meeting — the first of its kind — was attended by 29 experts *in* press and other information media from 23 countries. Representatives from the United Nations and the ILO, as well as observers and advisers from various non-governmental organizations were also present.

The creation of regional or international centres devoted to raising standards of training of journalists was urged by the experts who listed the following tasks such centres could undertake : training of teachers of journalism; improving teaching methods; organizing refresher courses; pooling experience; publishing specialized studies ; research.

(Unesco.)

Le rôle **de la** culture

La 5e assemblée générale de la Société européenne de Culture s'est déroulée à Bruxelles en octobre dernier autour du thème : *L'Idée européenne et la politique de la culture.* Il s'agissait, pour les participants, d'étudier la possibilité de réaliser l'unification de l'Europe, et le rôle de la culture. Celui-ci, en effet, est de contribuer à résoudre des problèmes devant lesquels la politique échoue. On doit dire ici que pour la S.E.C. le mot «culture» ne désigne pas la littérature, l'art ou la science, mais qu'il a une signification plus large : il désigne en réalité l'effort accompli par tous les hommes pour créer des valeurs nouvelles, susciter cet élan qui permet à une société de se renouveler et de se transformer. La culture est donc, l'ensemble de toutes les forces créatrices de l'humanité. C'est en vertu de cette conception de la culture que la S.E.C. a réuni dans toute l'Europe et même hors d'Europe, des représentants de toutes les tendances politiques, philosophiques ou religieuses. Les hommes, qui duns la vie quotidienne s'affrontent ou se combattent, se retrouvent dans les Assemblées de la Socété pour exposer leurs divergences et se comprendre.

(Correspondance.)

• Eurovision

Sous le patronage de l'Union Européenne de Radiodiffusion, le nouveau Centre International de Coordination de l'Eurovision, installé à Bruxelles, est entre en service le 21 décembre 1955. Il comprend deux Salles de Contrôle distinctes, l'une pour la technique, l'autre pour les programmes. Ces locaux ont été installés dans les bâtiments du Palais de Justice à Bruxelles. Avec le concours de la station de l'I.N.R. située au sommet de l'édifice, l'équipement de contrôle peut être connecté aux signaux reçus des Pays-Bas, d'Allemagne, ou de France, ou aux signaux envoyés vers ces pays, et naturellement aux signaux émis par les stations locales de télévision. Les moniteurs d'image sont de deux types, l'un commutable sur 625 et 319 lignes, l'autre exclusivement sur 405 lignes.

Le nouveau Centre a effectué ses premières opérations véritables de coordination lors de la transmission des Jeux Olympiques d'hiver de Cortina d'Ampezzo. Ces opérations concernaient 54 relais effectués au cours d'une période de 13 jours, sans compter plusieurs autres programmes réalisés notamment à l'occasion du Bicentenaire de Mozart.

(Bulletin ***de l´U.E.R.,*** **mars-avril** 1956.)

• Village européen **pour D.P.**

Le dimanche 6 mai, à Aix-la-Chapelle, a été posée la première pierre du village européen destiné à accueillir des familles entières de Personnes Déplacées.

II s'agit d'une initiative prise par l'« Aide aux Personnes Déplacées », dirigée par le K.P. Pire, qui a déjà suscité des milliers de parrainages en Europe et ouvert plusieurs homes en Belgique. Il comprendra 12 maisons destinées à abriter 24 familles soit environ 90 personnes. Les habitants du village européen seront originaires de divers pays de l'Europe de l'Est et membres de divers cultes.

Les deux premières maisons sont offertes par la France, deux autres par la Belgique, une par le Luxembourg, par l'Armée Belge en Allemagne, par des dons allemands, italiens, danois, suisses, etc.

L'emblème du Conseil de l'Europe, le drapeau bleu au cercle de 12 étoiles d'or, flottera en permanence sur ce premier village européen.

(Conseil de l'Europe.)

• Espéranto

According to statistics compiled by the Research and Documentation Centre of the Universal Esperanto Association in 1955 there were in all 1170 radio programmes broadcast in Esperanto, compared with 1014 in 1954, 845 in 1953 and 741 in 1952. In addition, a number of broadcasting stations relayed courses in Esperanto in 1955. Other stations, notably all Italian stations, frequently broadcast news items about the International Language. *(Communique.)*

• Enquête mondiale sur l'administration locale

L'Union Internationale des Villes et Pouvoirs Locaux (UIV) entreprendra, cette année, la première enqnête mondiale sur l'administration locale qui ait jamais été faite.

L'origine de cette idée se trouve dans le programme de travail pour l'année 1955-1956, adopté par la Conférence Générale de l´Uneseo qui s'est tenue, à Montevideo en novembre 1954; ce programme comportait une étude sur les systèmes de l'administration locale dans tous les pays du monde. Au cours de 1955, le Département des Sciences Sociales de l´Unesco a établi un questionnaire détaillé, après avoir consulté à ce sujet plusieurs experts et organisations (entre autres l'UIV).

En automne 1955, l'Unesco s'est mise en rapport avec l´UIV pour lui demander si elle serait disposée à se charger de l'exécution de l'enquête, moyennant un contrat avec l'Unesco. L'UIV a accepté volontiers cette proposition, étant donné l'extrême importance de cette enquête qui fournira des données qui ne furent encore jamais rassemblées et qui seront d'une valeur inestimable à la pratique ainsi qu'à la science de l'administration locale.

(Cahiers de l´UIV, mars 1956.)

• Réadaptation des invalides en Asie

Inspirées et présentées par la Fédération mondiale des Anciens Combattants, trois propositions visant à une amélioration des conditions économiques en Asie ont été prises en considération par la Commission Economique des Nations Unies pour l'Asie et l'Extrême-Orient (ECAFE), qui s'est réunie, au mois de février, à Bengalore (Inde).

Une proposition attirait l'attention de la Commission sur l'importance du centre de réadaptation de Solo (Indonésie), qui jouit de Fapput conjoint de la F.M.A.C. et des Nations Unies et suggérait que cette institution devienne un centre pilote de réadaptation pour l'ensemble du Sud-Est asiatique. En adoptant le vœu de la F.M.A.C., la Conférence, dans son rapport au Conseil économique et social des Nations Unies, reconnaît que « la réadaptation des invalides est en rapport direct avec le progrès économique et social » et estime que « des centres nationaux de réadaptation tels que celui de Solo pourraient être utiles pour l'ensemble de la région, si les moyens lui étaient fournis ».

Le centre indonésien a été mis sur pied grâce à une étroite collaboration de l'Organisation du Plan de Colombo, du gouvernement indonésien, de? Nations Unies et de la F.M.A.C. Cette dernière y avait envoyé, l'an dernier, le chirurgien-orthopédiste américain Dr D. D. Toffelmier et son assistante-infirmière Georgiana Long; elle se propose de les remplacer dès que leur contrat viendra à expiration. Un appui plus large encore de la part des Nations Unies, selon la proposition de la F.M.A.C., permettra au centre de Solo d'étendre son activité. *(Anciens Combattants du Monde,* mars 1956.)

• Création d'un Centre international à Stockholm

L'industriel suédois Axel Wenner-Gren a décidé de consacrer cinq millions de couronnes (environ 350 millions do francs français) à la création d'un centre d'accueil à l'intention des savants étrangers. Ce centre sera situé à proximité de la « Cité de la Science » à Stockholm. Dans Fédifice de 18 étages qui sera mis à la disposition de cette nouvelle institution, les savants étrangers et leurs familles disposeront de logements, de bibliothèques, de salles de conférence, d'un restaurant et de bureaux. M. Wenner-Gren a déclaré qu'il espérait que ce centre favoriserait la collaboration internationale entre toutes les disciplines de la science.

(Unesco.)

* J'ai *25* millions d'enfants

Le film « J'ai 25 millions d'enfants » a été présenté à Genève par Danny Kaye, dans une séance publique au cinéma Rialto.

La recelte de cette manifestation qui s'est déroulée devant une salle pleine a été versée à l'UNICEF qui s'est assuré le concours bénévole de Danny Kaye pour le tournage et la présentation de ce film.

Outre M. Adrian Pelt, Directeur de l'Office européen des Nations Unies. dont l'adresse commentée et interrompue par Danny Kaye a suivi la présentation du film, on notait la présence de représentants d'organisations internationales et des autorités locales, venus à titre privé et mêlés à une multitude d'enfant.

(Correspondance.)

Une erreur typographique s'est glissée dans notre numéro de juin, p. 393. Le nombre de pays participants à la 12e assemblée générale de l'Association Internationale de la Sécurité Sociale l Mexico, novembre 1955) était de 38. 19 pays étaient représentés au 1er Congrès International de documentation sur la chimie appliquée. Nous prions nos lecteurs de nous en excuser.

• An international essay contest on the population problem in underdeveloped areas is announced by the Catholic Institute for Social-Ecclesiastical Research in The Hague, Netherlands. The contest is being supported by the Catholic daily " De Volkskrant ".

A prize of $ 5,000 is offered for a manuscript of at least 50,000 words dealing with two main aspects of the question : firstly, the social, economic and cultural means of guiding rapidly developing communities towards a social structure which would satisfy the requirements of complete human well-being; and secondly, possible ways of influencing population growth to meet these requirements.

Manuscripts, which " must comply with the requirements of Catholic principles and at the same time offer a scientific solution " to the problem, should be submitted before June 1, 1957. Further information may be obtained from Professor G.H. L. Zeegers, Catholic Institute for Social-Ecclesiastical Research, 28-30 Paul Gabrielstraat, The Hague, Netherlands. *(Unesco.)*

INTERNATIONAL PR1/ES

• Lors de sa réunion à Coventry lea 16 et 17 mars 1956, la Commission des Affaires communales et régionales de l'Assemblée Consultative *a* décidé d'ouvrir immédiatement la compétition pour l'attribution du « Prix de l'Europe » pour l'année 1956. On se rappellera que ce prix est décerné annuellement par le Conseil de l'Europe à la commune qui a fait les efforts les plus notables pour promouvoir l'idée de l'unité européenne. *(Conseil de l'Europe.)*

PERSONALIA

• La Baronne Pol Boël, Présidente d'honneur du Conseil International des Femmes, est décédée à Bruxelles, le 18 janvier 1956, à l'âge de 78 ans. Avec elle disparaît une figure eminente de la coopération internationale non gouvernementale. Présidente du Conseil Inter national-dés Femmes de 1936 à 7947, Présidente du Conseil National des Femmes Belges de 1934 à 1952, la Baronne Boël apporta aussi un concours actif à de nombreuses œuvres sociales. Elle fut une des fondatrices en Belgique de l'YWCA et des Girls Guides. Elle était la fille du Comte Oswald de Kerchove de Denterghem, juriste et botaniste distingué, qui fut gouverneur de la province du Hainaut, députe et sénateur, et la mère du Baron René Boël, Président de la Ligue Européenne de Coopération Economique.

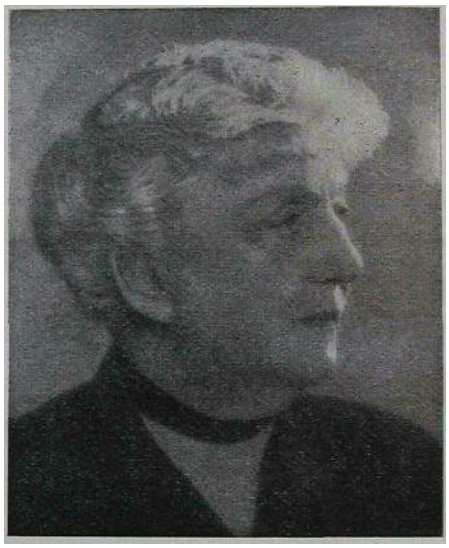

• M. Laszlo Hamori qui a été membre de la Section des ONG du Secrétariat du Conseil Economique et Social depuis son entrée au Secrétariat des Nations Unies (octobre 1947) assume de nouvelles fonctions au siège des Nations Unies à New York, depuis le 1er janvier 1956. Dans son nouveau travail, comme membre de la Section de Défense Sociale du Bureau des Affaires Sociales, il est en contact étroit avec les ONG travaillant dans le domaine de la prévention du crime et du traitement des délinquants. Depuis le 12 mars 1956, Miss Claire M. Howe est entrée à la Section des ONG pour assister M. Hogan.

• The 1956 Goodwill Award, given annually by Goodwill Industries of America, Inc. for outstanding service to handicapped people, was presented to Donald V. Wilson, Secretary-General of the International Society for the Welfare of Cripples on June 23, at the Palmer House in Chicago, by Richard A. Nelson, national Goodwill Industries president.

Mr. Wilson was selected for the award because of his achievement in developing interest in and coordinating services to handicapped people on an international scale since assuming his present position in 1949.

Under Mr. Wilson's administration, the International Society for the Welfare of Cripples has grown to include 22 affiliated national organizations in as many countries. He has served as chairman of an international conference called by the United Nations to plan improved services for handicapped people and has organized international conferences of his organization for this purpose.

Une importante Conférence Italienne sur

"Les Organisations Non Gouvernementales et leurs rapports avec les Nations Unies et les Institutions spécialisées"

Les 28 et 29 avril 1956 a eu lieu à Rome, au Palazzetto di Venezia, siège central de la Société Italienne pour l'Organisation Internationale, une conférence d'étude ayant comme sujet : « Les organisations non gouvernementales et leurs rapports avec les Nations Unies et les Institutions Spécialisées ». La Société Italienne pour l'Organisation Internationale, en collaboration avec la Délégation italienne de l'Union des Associations Internationales, avait été le promoteur de cette conférence.

Cette initiative était réservée tout particulièrement aux organisations non gouvernementales italiennes, membres d'organisations internationales pourvues du *statut consultatif* auprès des Nations Unies et des Institutions Spécialisées. La Société et l'Union s'étaient proposé de contribuer à une meilleure connaissance de cet important secteur de la coopération internationale, et de favoriser en même temps une participation italienne plus active à la vie internationale. Cette participation se déploie soit directement dans les organisations internationales non gouvernementales, soit indirectement au sein des Nations Unies et des Institutions Spécialisées, grâce à la contribution d'études et d'expériences que les organisations non gouvernementales italiennes peuvent apporter aux organismes officiels compétents. En effet, les problèmes internationaux, tout particulièrement dans le domaine social, demandent pour leur solution, une contribution consciente et concrète de la part des catégories de citoyens intéressés, et donc des organismes à base associative dans lesquels ces catégories mettent en commun leurs intérêts et leurs expériences. Ces problèmes deviennent de jour en jour plus nombreux.

Les représentants de 51 organisations italiennes non gouvernementales, de quatre organisations internationales gouvernementales et de 5 organisations internationales non gouvernementales, ont participé à la Conférence, que présidait M. Vittorino Veronese, membre du Conseil de Direction de la Société Italienne pour l'Organisation Internationale et du Comité de Direction de l´Union des Associations Internationales.

Les travaux ont examiné trois sujets fondamentaux, à savoir : 1) « La collaboration entre les Organisations internationales non gouvernementales et les Nations Unies et les Institutions Spécialisées »; 2) « La participation italienne aux activités des Organisations internationales non gouvernementales dans le cadre de leur collaboration avec les Nations Unies et les Institutions Spécialisées »; 3) « Les activités des Organisations non gouvernementales en Italie ».

Le premier des trois sujets de la conférence a donné lieu à discussion, particulièrement en ce qui concerne la coordination des activités pratiques des différentes catégories d'Organisations internationales non gouvernementales pour la réalisation de programmes internationaux spécifiques; la participation de ces Organisations à la formulation des programmes des Nations Unies et des Institutions Spécialisées; le problème d'une correspondance plus étroite du système de consultation adopté par les diverses Institutions Spécialisées; et enfin le caractère évolutif du mouvement international non gouvernemental,

Les discussions sur le second sujet ont pris eu considération surtout le problème des informations dont les Organisations italiennes non gouvernementales ont besoin soit pour renseigner d'une façon adéquate leurs associés (leur « base »), soit pour préparer les dirigeants à une participation toujours plus étendue à la vie

internationale. Parmi les autres points examinés, citons : l'opportunité d'être renseignés sur les tendances des organismes gouvernementaux et publics; les moyens pratiques pour obtenir les informations; la connaissance de la part de l'opinion publique italienne de la participation du Pays au mouvement non gouvernemental international.

Sur le troisième sujet, concernant les activités des Organisations non gouvernementales en Italie, la Conférence a adopté une série de décisions pratiques ayant pour objet l'activité à développer à l'avenir, soit individuellement, soit par secteur, soit, enfin, collectivement. II fut aussi prévu d'améliorer les rapports réciproques des différentes Organisations et leurs relations avec les organes des Institutions Spécialisées en Italie (comme, par exemple, la Commission Nationale Italienne pour l'UNESCO ou bien le Comité National Italien pour la FAO) ; de favoriser la mise sur pied d'initiatives communes, dans le domaine de l'information ou dans celui de l'action, dans le but de réaliser une coordination des différentes organisations sur un plan pratique avant de passer à la création de nouveaux organismes; et de diffuser, en en chargeant la Société Italienne pour l'Organisation Internationale, tous les renseignements destinés à accroître l'intérêt pour l'œuvre des Organisations non gouvernementales italiennes, en rapport avec une participation de plus en plus étendue de l'Italie aux activités internationales.

*Tenue également Mus les auspices de In Société Indienne pour l´Organi.sation Internationale et de la délégation italienne de l'Union des Associations Internationales, une reunion fut consacrée le 23 avril à Rome, à l'information publique sur les Nations Limes et les Institutions Spécialisées, - Ci-dessus, la tribune des orateurs : de fauche a droite, M. Duncan Wall, Directeur de la Division éducation et information de la FAO qui traita de « la participation des organisations non gouvernementales à la vif. des nations Unies et des Institutions Spécialisées»; le Professeur Ahmed S Bokhari. Sous-Secretaire general des hâtions Unies pour l'information; le Professeur Roberta Monaco, membre du Conseil de Direction de la Société, italienne pour l'Organisation internationale; M. Jerzy Szapiro, Directeur du Centre d'information des Nations U*nies.

ECHOS DE L'UAI

Evaluation of the **NGOs**

On July 6. at Unesco House in Paris, shall be held the first meeting of the four experls which were asked by the Union of International Associations to prepare a detailed work plan for the elaboration of a scientific evaluation of the role, the functioning and the activities of international non-governmental organizations, in the fields of education, science and culture.

The four experts are : Prof. Georges Langrod (Paris), Prof. Jean Meynaud (Paris), Prof. Stein Rokkan (Oslo), Prof. Louis Verniers (Bruxelles). The Secretary-General of the UIA shall participate also to this meeting.

The recommendations of the experts will be transmitted to Unesco who, by a contract, gave an help for the elaboration of the work plan. They will be discussed during the month of October at a second meeting, convened by the Union of International Associations and in which several officers of international non-governmental organizations will participate.

Those meetings are a first implementation of the project of study discussed at the UIA's General Assembly in Paris in June 1955, after being introduced by the excellent report from Prof. Georges Langrod (see *International Associations,* vol. VII, n° 8, August 1955).

Exposition Universelle 1958

La question de la participation des organisations internationales non gouvernementales à l'Exposition Universelle et Internationale de Bruxelles de 1958, déjà soulevée au cours de l´Assemblée Générale de l´UAI en juin 1955. fut posée depuis cette date avec insistance par l´UAI auprès du Commissaire Général de l'Exposition. Dans le numéro de mars 1956 de notre revue, nous avons mis nos lecteurs au courant des premiers résultats négatifs de nos démarches. Peu de temps après cependant, le baron Moens de Fernig, Commissaire Général de l'Exposition, faisait au sénateur Et. de la Vallée-Poussin une proposition qui tendait à permettre la représentation de la coopération internationale non gouvernementale tout en maintenant la décision de ne pas autoriser d'expositions individuelles de la part des ONG.

Rappelant qu'il était, en ce qui concerne les participations à l'Exposition, soumis à la réglementation prévue par la Convention Internationale de Paris de 1928, et ajoutant que d'ailleurs le nombre de demandes émanant d'organisations internationales dépassait de loin les terrains disponibles, le Commissaire Général, par lettre du 26 mars, se déclarait disposé à mettre un emplacement à la disposition de l'Union des Associations Internationales, afin que celle-ci, dans un pavillon construit par elle, présente la coopération internationale non gouvernementale.

Malgré le laps de temps extrêmement court de trois mois accordé à l´UAI pour donner une réponse et communiquer les plans dans l'éventualité d'une acceptation, le Président de l´UAI estima que la question devait être traitée avec toute l'attention et l'énergie possibles.

Elle posait deux problèmes : le contenu du « pavillon de la coopération internationale non gouvernementale » et son financement. La dépense était, pour un emplacement de 1.000 m^2, de l'ordre de 220.000 dollars, se subdivisant comme suit au m^2 : 10 dollars pour la location du terrain. 50 dollars pour la construction du gros-œuvre, 50 dollars pour l'achèvement et la décoration du bâtiment et 100 dollars pour la réalisation des panneaux, montages, maquettes, etc., illustrant les thèmes. De plus, il était prévu une somme de 10.000 dollars pour les études préliminaires, la mise au point des thèmes et les travaux de spécialistes en matière de représentation visuelle.

Le Secrétaire Général de l'UAI, qui partait pour un séjour de deux mois à New York, en stage d'étude au secrétariat de l´ONU, fut chargé d'examiner ces questions avec les milieux internationaux à New York et de chercher une solution pour le financement.

Au point de vue des buts et méthodes d'une telle exposition, les dirigeants d'ONG correspondantes de l´UAI établies à New York ou les

représentants accrédités auprès de l'ONU, consultés individuellement **ou** collectivement, approuvèrent complètement la proposition suivante :

" The pavilion will not attempt to outline the operations of individual non-governmental organizations although it could serve as a distribution center for literature providing such information. Rather, the pavilion will seek to visualize the concrete contributions to human progress that international non-governmental cooperation has made in a particular field of activity and interest. Through its exhibits, the pavilion will not only supplement the information provided by the inter-governmental pavilions but will impress upon the viewers, the importance of private international cooperation as an alternative in many areas to inter-governmental activities.

Every effort will be made to infuse spectators with an interest and desire to participate in the organization that is closest to his professional or cultural interest. This desire will be aroused first by acquainting the visitors with activities and achievements of international non-governmental organizations; secondly, by visually explaining the importance of his personal participation; and finally by demonstrating the possibilities relative to his hability and dynamism, of becoming a leader in an organization and increasing his influence on international decisions.

The pavilion will be frankly predicated on the existence of an international community of interests and the necessity of increased international cooperation. That such cooperation, whenever possible, should be among peoples rather than governments will be a basic theme. The visitor will be encouraged to leave the exhibition with a feeling of optimism and faith in the promise of international cooperation and with a desire to make his own personal contribution to such cooperation. "

Partant de cette idée qu'il fallait faire avant tout une œuvre d'éducation, il fut donc admis à l'unanimité qu'il était impossible de consacrer un tel pavillon à des expositions individuelles des buts et activités des ONG. Toutes les personnes consultées approuvèrent les grandes lignes d'un avant-projet selon lequel l'exposition « visualiserait » :

1) l'idée de l'élargissement continu des groupes sociaux depuis l'âge de la pierre ainsi que le développement prodigieux de la coopération internationale proprement dite depuis le Congrès de Vienne en 1815.
2) les caractéristiques réciproques, les différences et l'ampleur actuelle de la coopération intergouvernementale et de la coopération internationale non gouvernementale.
3) un mécanisme type des institutions internationales : membres, organes, secrétariat, conférences.
4) les relations entre les organisations intergouvernementales et les ONG.
5) les activités et résultats concrets des organisations internationales non gouvernementales, en choisissant un ou deux problèmes respectivement en matière de développement moral, secours et assistance sociale, travail, éducation, science, commerce et industrie, sciences sociales. Cette démonstration de la contribution des ONG au progrès humain, où les ONG seraient citées nommément mais sans faire l'objet d'exposés spéciaux, étant prévue comme la partie centrale de l'exposition.
6) l'idée que les ONG ont comme rôle commun la lutte pour le maintien de la paix, la défense de la liberté individuelle et du droit d'association ainsi que l'éducation pour la compréhension internationale.
7) enfin l'idée que le monde a le choix entre la guerre et la paix, que la paix n'est pas seulement l'absence de la guerre mais un effort actif, continuel et international pour le bien-être d'un chacun et que, par les ONG, chaque personne dans chaque pays peut contribuer activement et directement à l'œuvre de coopération internationale.

La Commission Exposition 1958 de l´UAI fut mise an courant des résultats de ces échanges de vues au cours d'une réunion tenue à Bruxelles le 2 mai. Elle estima que le délai donné à l'UAI était beaucoup trop court et que le Commissariat de l'Exposition n'avait fait que déplacer les difficultés.

Le projet exposé ci-dessus ayant été établi, une demande de subvention fut introduite auprès d'une grande fondation américaine. La réponse fut malheureusement négative, le règlement de la Fondation ne lui permettant pas de financer la construction d'un bâtiment.

Le problème de financement est toujours sans solution à l´henre présente. L'UAI a reçu quelques propositions d'interventions partielles de la part de certaines organisations internationales non gouvernementales, mais elles ne représentent qu'une minime partie de la somme à réunir, même dans le cas où, se limitant à un emplacement de 500 m^2, le coût serait ramené à une centaine de milliers de dollars.

L'UAI tient d'ailleurs à préciser très clairement qu'il devrait s'agir de véritables contributions en faveur de la mise en valeur de la coopération internationale non gouvernementale en général, étant donné qu'il ne sera pas accordé aux ONG d'emplacements personnels en contrepartie de leurs versements.

Il est regrettable que les ONG n'aient pas décidé la création éventuelle d'un fonds commun afin que les 30 millions de visiteurs de l'Exposition de 1958 voient tout de même quelque chose de la coopération internationale non gouvernementale et ne quittent pas l'Exposition avec l'idée que la coopération internationale n'est qu'une affaire de gouvernements.

Plus les activités intergouvernementales se développent — et on ne peut que s'en réjouir —, et l'extension des structures, secrétariat et activités sur le plan gouvernemental est considérable, plus on a besoin d'un renforcement et d'un développement des ONG qui représentent l'initiative et le contrôle démocratique sur le plan international. La plupart des personnes sont conscientes de ce problème sur le plan national. Il est loin d'en être de même en ce qui concerne le plan international où le danger est tout aussi grand.

Les efforts accomplis par l'UAI pour obtenir que les ONG soient présentes à l'Exposition de 1958 l'ont malheureusement prouvé une fois de plus.

Si chaque ONG avait accepté de verser à un fonds commun 100 à 200 dollars, le pavillon de la co-opération internationale serait édifié; pour le plus grand bien de toutes les organisations internationales non gouvernementales, car ce qui n'est pas encore connu et compris, c'est l'idée même du travail international non gouvernemental.

We are happy to announce that Mrs. Julie d'Estournelles became liaison officer of the UIA in New York last month. Mrs. d'Estournelles is Executive Director of the Woodrow Wilson Foundation and Secretary of the Conference Group of U S National Organizations on the United Nations.

We are grateful to Mrs. d'Estournelles for having accepted the responsibility of acting as liaison officer of the Union of International Associations.

Because of her first-hand knowledge of and her personal interest in the problems of non-governmental organizations, both on the national and international level and because of her ability, there is no doubt that Mrs. d'Estournelles' assistance will he of extreme value in keeping the UIA as well as American circles informed on matters of interest to non-governmental organizations.

PROGAMMES de Prochains Congrèses

Soroptimist Clubs

The 6th Congress of the European Federation of Soroptimist Clubs will be held in The Hague-Scheveningen from 9th.15th July, 1956.

A. - Concluding reports on the theme of the Copenhagen S.I.A. Convention of 1952 : " Moulding the Fulure " will be presented.

B. - The first plenary session of the present Scheveningen Congress will be devoted to the work done by the Unions and the Clubs in connection with this theme since the Copenhagen Convention (Four Year' Plan) under the following heading :

a) The illegimate child, b) The handicapped child, c) The delinquent child.

C. - The second plenary session of the Scheveningen Congress and subsequently of the New York S.I.A. Convention of 1956 will be devoted to the theme " Facing our Challenge " under the following headings:

1. In business and profession :

a) Advancement of women, b) Business and professional grants, c) The retired woman.

2. In home and society :

a) Inspiration to youth, b) Care and recreation for aged, c) Education, culture, spiritual faith.

3. In world and affairs :

a) International service, b) Goodwill and international understanding, c) Governmental and non-governmental organizations.

The official languages of the federation, French and English, will be the languages of the Congress. During the plenary sessions there will be simultaneous translation.

Secretariat of the Congress : 14, Burgemeester de Monchyplein, The Hague, The Netherlands.

*

Bar

Officers, deputies and duly accredited members of member orsanizations. patrons ; and observers accredited by the Executive Council will be welcomed to the Sixth International Conference of the Legal Profession to be held in Oslo, Norway, July 23-28, 1956.

The topics proposed for the Plenary Session, Symposia and Committee Meetings are the following :

— Plenary Session :

International ship-building contracts • particularly legal problems in connection with finance and security.

- Symposia :

The legal profession - the work of the organized bar in furthering the legal profession and its public services.

Administration of foreign estates - problems of executors and possible solutions.

Suggestions for alleviating hardships arising from sovereign immunity in tort and contract. Suggestions for improvement of international treaties to avoid double taxation.

Foreign divorces - problems arising and possible solutions.

— Committee Meetings :

Human rights.

Immigration and naturalization,

International economic cooperation.

International cooperation. Difficulties arising in connection with taking evidence abroad. Serving judicial documents abroad.

— Legal Aid Committee Meeting :

Ways and means of improving facilities for legal aid for foreign nationals, whether resident or non-resident.

— Economic Warfare Committee Meeting :

Proposals for an international code regulating the handling of property of enemy nationals and residents in enemy-occupied territory.

Secretariat : Rolf Christophersen, Esq. Secretary, Akersgaten 35, Oslo, Norway.

Gerald J. McMahon, Esq. Acting Secretary General, International Bar Association, 501 Fifth Avenue, New York, U.S.A.

*

Teachers

The 25th International Conference of the International Federation of Teachers' Association will open on July 24, on the premises of the Secondary School of Montreux.

Two main subjects are on the agenda : »

— Education and the welfare of society.

— The national associations' activity with a view to promoting international understanding.

The former will endeavour above all to set off the teachers' preoccupations in the presence of the world that the development of new techniques opens up to the rising generation.

The second will allow a vast exchange information on the ways and means used and the initiatives taken by the national associations to associate their members and through them, school, to the efforts aiming at enlarging and deepening the action of the teachers' international movement — and more especially IFTA's action — for international understanding and friendship among the peoples foundation for real peace.

Secretariat : International Federation of Teachers' Assciations, 22, Avenue Vinet, Lausanne (Switzerland).

*

The New Education Fellowship World Conference on Constructive Education and Mental Health in Home, School and Community will be held in Utrecht, Holland, from July 26th, till August 8th, 1956. The Conference will work in permanent discussion groups. These will he arranged in five divisions, each headed by a Counsellor who will act as adviser and as spokesman for his one division. The counsellors will be : Dr. Ernest Boesch, Dr. Juliette Favez-Boutonier, Dr. Mulock Houwer, Mr. Ben Morris and Dr. W.D. Wall.

Conference subjects : 1) The relationship between problems in school and problems in family life. II) The influence of the primary school in helping children's individual development and social adjustment. III) The role of the group in the edu-

PROGRAMME
of
Future Congresses

cative process. IV) Adolescence : How school and further education can attract young people and serve their needs. V) The training, continuous education and guidance of teachers for constructive education.

General Secretariat : The New Education Fellowship, 1 Park Crescent, London W l,

*

Catéchèse

« Lumen \itae», Centre International d'Etudes de la Formation Religieuse, organise une session catéchétiqne internationale du 1er au 12 août 1956, dans les locaux de l'Institut Saint-Ignace, à Anvers (Belgique), avec la collaboration de l'Institut Supérieur de Sciences Religieuses de l'Université Catholique de Louvain (Belgique), l'Institut de Théologie Pastorale de l'Université de Fribourg (Suisse), Fordham University (New York), le «Katechetisch Centrum Camsianum », Maastricht (Hollande) et l'Action Populaire, Vanves - Paris (France).

Le thème de la session sera « Catéchèse pour notre temps », et les différents cours développeront les sujets suivants :

— But de la formation religieuse : la foi, adhésion intellectuelle et engagement personnel; la foi, croissance intérieure.

— Contenu de l'enseignement religieux : Le message du salut; le mystère du salut, enseignement de l'Eglise.

— Les grandes voies : Bible et doctrine : la bible, source du catéchisme; la bible dans les classes supérieures de l'enseignement secondaire: une expérience canadienne; bible et culture religieuse des jeunes et des adultes.

— Les grandes voies : Liturgie et vie chrétienne : Liturgie et éducation de la foi; le rôle des gestes symboliques et de la musique; témoignages personnel et communautaire.

— La psychologie religieuse : (travaux et résultats ; recherches positives et orientations).

— Méthodologie : l'originalité de la méthode du développement de la foi ; la Formation de toute la personne; formation progressive; culture religieuse et grands courants contemporains.

— Milieux éducatifs : Influence, collaboration : famille et paroisse; école et mouvements de jeunes.

— Catéchèse missionnaire : pierres d'attente et obstacles dans les cultures; travaux et orientations actuelles; formation catéchétique en vue de l'Afrique Noire.

— Culture générale et formation religieuse : nécessité d'une culture générale d'inspiration chrétienne ; culture littéraire et formation religieuse ; culture historique et formation religieuse.

Les langues officielles de la session seront le français, l'anglais et l'allemand.

Secrétariat : 184, rue Washington, Bruxelles, Belgique.

*

Mental Health

" Mental Health in Home and School " is the theme of the 9th Annual Meeting of the World Federation for Mental Health which will take place in Berlin from August 12th-17th, 1956.

The topics proposed for the Plenary Sessions include the concept of mental health and its international implications; a study of the relations between the mother and the new-born child; the mental health of the preschool child and his family ; the menial health of child, family and school at the time of school entry ; problems of change of environment and school; the provision of psychological services for pre-school and school children ; the needs of subnormal and highly-gifted children ; the recognition and treatment of difficulties in school; and mental health problems at the time of leaving school.

Among the topics proposed for the Technical Sections are the following : psychiatry and mental health; the psychological rehabilitation of handicapped children ; problems of deaf and blind children ; the epidemiology of mental illness; advances in psychosomatic médecine ; mental health and social case work; problem children; the organization of children's clinics ; the mental health of children living in foster homes or institutions, and in fatherless homes; and the relationship between mental health and public health.

The topics suggested for Discussion Groups are : co-operation between parents and teachers ; competition and co-operation in school; choice of career and apprentice training; mental health in the selection of teachers and in their training; the school and the community; mental health and religion; mental health aspects of problems of leadership; problems of the mentally defective child and his parents; emotional problems of handicapped children and their parents; vocational adjustments of the handicapped child; children with reading and learning difficulties; and mental health problems of refugees, particularly refugee children.

The languages of the Meeting will be German, English and French.

Secretariat : for people living outside Germany : 19, Manchester Street. London, W. 1 ; for residents in Germany : Senatsrat Dr Curt Meyer, Berliner Ausschuss; fùr Geistige und Seelische Gesundheit, Invalidenslrasse 52, Berlin N.W. 40.

*

Sciences administratives

L'Institut International des Sciences Administratives tiendra son Xme Congrès du 3 au 8 septembre 1956 à Madrid. Les sujets figurant à l'ordre du jour sont les suivants :

1. La marche des travaux de l'administration.
2. Les tendances actuelles en ce qui concerne le perfectionnement des cadres supérieurs de l'administration.
3. Les procédés pour la préparation et la réalisation des réformes administratives.

Secrétariat : Institut International des Sciences Administratives, 205, Rue Belliard, Bruxelles, Belgique.

Yearbook of International Organizations 1954-55 edition

Changes of Address

Afin de faciliter la mise à jour de notre « Yearbook of International Organizations » aux usagers de celui-ci, nous donnons ici sous forme de fiches qui pourront être découpées et insérées dans le volume ou classées, les nouvelles adresses qui remplacent celles indiquées dans la présente édition de l'Annuaire.

Les suppléments précédents ont paru dans les numéros d'avril, juillet, novembre 1955, janvier, mars et mai 1956 d' « Associations Internationales ».

To enable users of our « Yearbook of International Organizations » to keep it up to date we are tabulating notifications of changes in such a way that they can easily be cut out and inserted in the book itself, or filed in appropriate order.

The previous supplements appeared in the April, July, November 1955, *January, March and May* 1956 issues *of* " *International Associations* ".

ASSOCIATION INTERNATIONALE 143
DE LA PRESSE SPORTIVE
New *address :*
Secretariat : Case Postal 87, Bale 10, Switzerland.
(International Associations, July 1956.)

WORLD CONGRESS OF FAITHS 208
New address :
Younghusband House, 23 Norfolk Square. London W. 2. Tel. PADdington 4302.
(International Associations, July 1956.)

INDIAN COUNCIL 294
OF WORLD AFFAIRS
Aeic *address :*
Sapru House, Barakhamba Road, New Delhi. Tel. 40166 - 42080 - 44624.
(International Associations, July 1956.)

WOMENS GLOBAL CONGRESS 329
FOR INTERNATIONAL PEACE
EDUCATION AND CULTURE, THE
New *address :*
c/o Miss Minnie Reed, 238 So. Mariposa Avenue, Los Angeles, California. U.S.A.
(International Associations, July 1956.)

UNION INTERNATIONALE 423
DE PROTECTION DE L'ENFANCE
New address :
Centre International, 1, rue (le Varembé, Place des Nations, Genève. Tel. 3412.20.
(International Associations, July 1956.)

ITERNATIONAL BUREAU 451
OF THE FEDERATIONS
OF MASTER PRINTERS
New address :
Mr E. Kopley, 42, Westbourne Terrace, London W. 2. Tel. PADdington 7530.
(International Associations, July 1956.)

INTERNATIONAL FEDERATION 470
OF SURVEYORS
New address :
Secretariat : Kanaalweg 4, Delft, Netherlands. Tel. 24950, ext. n° 6266.
(International Associations, July 1956.)

NATIONAL ASSOCIATION 482
OF MANUFACTURERS
New address :
2 East 48th Street, New York 17, N. Y. Tel. MUrray Hill 8-4200.
(International Associations, July 1956.)

INTER-AMERICAN 494
REGIONAL ORGANIZATION
OF WORKERS OF THE ICFTU
New address ;
1/23, Asaf Ali Road, New Delhi 1, India.
(International Associations, July 1956.)

MINERS' 512
INTERNATIONAL FEDERATION
New *address :*
10-12, Blackfriars Road, London S.E.I. Tel. WATerloo 2262.
(International Associations, July 1956.)

Change of title :
FEDERATION INTERNATIONALE 522
DES SYNDICATS CHRETIENS
DU PERSONNEL DES TRANSPORTS
International Federation of Christian
Trade Unions of Transport Workers
(International Associations, July 1956.)

New *title and address :*
FEDERACION CAFETALERA 593
DE AMERICA
Apartado Postal 739, San Salvador, El Salvador. Tel. 2689.
(International Associations, July 1956.)

COMITE INTERNATIONAL 614
DE L'ORGANISATION SCIENTIFIQUE
New *address :*
Centre International, 1-3, rue de Varembé, Genève. Tel. (022) 341430.
(International Associations, July 1956.)

JUNIOR CHAMBER 655
INTERNATIONAL
New *address :*
P.O. Box 1250, Miami Beach, Florida. U. S. A.
(International Associations, July 1956.)

COMMISSION INTERNATIONALE 683
DU GENIE RURAL
A etc *address :*
15. avenue du Maine, Paris 15e. Tél. LIT. 72-11, 59-79.
(International Associations, July 1956.)

INTERNATIONAL 690
DAIRY FEDERATION
New address :
202, rue <le la Loi, Bruxelles. Tel. 34.37.33.
(International Associations, July 1956.)

INTERNATIONAL 691 i
DENDROLOGY UNION |
New address :
Mr G. Krüssmann. Dortmund-Brünninghausen Germany.
(International Associations, July 1956.)

INTERNATIONAL UNION 719
OF AVIATION INSURERS
New address :
51-54, Fenchurch Street, London E. C. 3. Tel. Mansion House 1662.
(International Associations, july 1956.)

INTERNATIONAL 747
ELECTROTECHNICAL COMMISSION
New address :
1, rue de Varembé, Genève. Tel. (022) 34 11 60.
(International Associations, July 1956.)

INTERNATIONAL CONGRESS 802
OF PREHISTORIC
AND PROTO-HISTORIC SCIENCES
New *address :*
Professeur S. J. De Laet, séminaire d'archéologie de l'Université, rue (le l'Université 16, Gand. Tel. Gand 25.86.10.
(International Associations, July 1956.)

INTERNATIONAL UNION 803
OF BIOCHEMISTRY
Union Internationale de Biochimie
New address :
Department of Chemical Patbology, Guy's Hospital Medical School, London S.E.I. Tel. HOP 3500, Ext. 377.
(International Associations, July 1956.)

INTERNATIONAL UNION 831
OF PURE AND APPLIED CHEMISTRY
New *address :*
Dr Rudolf Morf, Sandoz S. A., Bale 13. Switzerland.
(International Associations. July 1956.)

ACADEMIE INTERNATIONALE 866 DE MEDECINE LEGALE ET DE MEDECINE SOCIALE New *address :* Professeur Dr Macaggi, Président, Institut de Médecine Légale et des Assurances, Via de Toni, 12, Gênes, Italie. *(International Associations, July 1956.)*	UNION INTERNATIONALE 924 | CONTRE LA TUBERCULOSE | *New address :* 15, rue Pomereu, Paris 16e. Tel. PASsy 58-73. *(International Associations, July 1956.)*
New; *title and address :* INTERNATIONAL ASSOCIATION 869 FOR CHILD PSYCHIATRY AND ALLIED PROFESSIONS Association Internationale de Psychiatrie Infantile et des Professions Affiliées. 14, Belsize Square, London N. W. 3. Tel. PRImrose 5866. *(International Associations, July 1956.)*	UNION INTERNATIONALE 990 POUR LA LIBERTE D'ENSEIGNEMENT New *address :* 121, rue de Grenelle, Paris 7e. Tel. INValides 76-22. *(International Associations, July 1956.)*
New title and address : COMITE INTERNATIONAL 881 DE DERMATOLOGIE International Committee of Dermatology Karolinska sjukhuset, Hudkliniken. Stockholm 60, Suède. Tel. 340.500 (447). *(International Associations, July 1956.)*	WORLD BROTHERHOOD 993 *New address :* 43 West 57th Street, New York 19, - European Division : Centre International, Place des Nations, Genève. Tel. 34,1260. *(International Associations, July 1956.)*

U.S.A. & Canada

A magnificent fleet of Cunarders, among them some of the world's greatest ships, provides a regular service to the United States and Canada.

Superb cuisine and comfort, together with the traditional Cunard service, makes these ships the first choice of the discerning traveller.

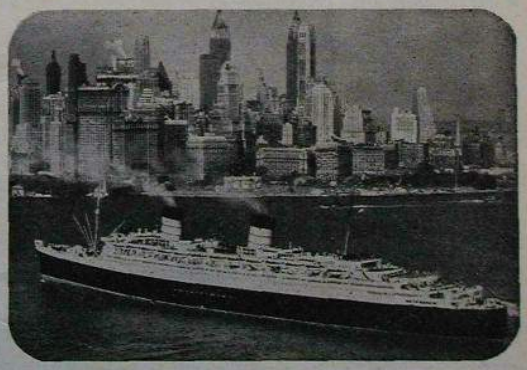

Cunard

Full information regarding sailings is available from any Cunard office in cities and towns throughout the world and travel agents.

Outre les indications habituelles, chaque annonce de congrès est, — dans la mesure du possible, — complétée par l'adresse du comité ou secrétariat local chargé de son organisation ainsi que par celle du secrétariat général (indiqué par les abréviations Sec. Gen.t. La référence au numéro sous lequel l'organisation est décrite dans notre *Yearbook of International Organizations 1954-55* est donnée avec indication des changements d'adresse s'il y a lieu. Les informations nouvelles sont marquées d'un *. Le signe • indique qu'il s'agit d'une modification à une annonce publiée antérieurement, soit dans « Associations Internationales », soit dans le « Supplément au Calendrier ».

In addition to the customary details each announcement includes, as far as possible, the address of the local organizing committee or secretariat, as well as that of the secretariat general indicated by the abbreviation " Sec. Gen. ". The number of the entry describing the organization in the 1954-55 edition of our Yearbook of International Organizations *is also given, and where appropriate changes of address are included. New information is distinguished by an asterisk *, The symbol • indicates an alteration in an announcement already published, either in « International Associations »* or *in the « Supplement to the Calendar ».*

SEPTEMBRE 1956 SEPTEMBER

1-8 Sept — Fédération Mondiale des Associations pour les Nations Unies - 11e assemblée plénière.	Genève	Sec- Gen. Yearbook n° 338.
1-8 Sept - Int. Coopérative Alliance - Central Committee.	Moscow	Central Union of Consumers' Co-operative Societies of the U.S.S.R. and R.S.F. S.R. " Centrosoyus " Tcherkasskry, 15, Moscow; Sec. Gen. Yearbook n° 615.
1-9 Sept — Int. Foundry Congress.	Dusseldorf (Germany)	Dipl. Ing. Scheider, Verein Deutscher Giessereifachleute, Sohnstrasse 70, (22a) , Düsseldorf -Grafenberg, W. Germany.
1-9 Sept — 5th Int. congress of anthropological and ethnological sciences.	Philadelphia (Pa.-USA)	Dr. W. N. Fenton, Division of Anthropology and Psychology, National Research Council. Washington 25, D.C.; Sec. Gen. Yearbook n" 256.
2-4 Sept — Int. Association of Technical Libraries - Congress.	Munich (Germany)	Bibliothek der Technischen Hochschule, Walter von Dyck Platz, 1, Munich 2, Germany.
2-4 Sept — Fédération Int. des Associations de Bibliothécaires - Réunion.	Munich (Allemagne)	Sec. Gen. Yearbook n° 135.
2-6 Sept — 1er congrès int. pour le latin vivant.	Avignon (France)	M. Edouard Théodore-Aubanel, Sec. Gén. du congrès, Musée Théodore-Aubanel, 7. pl. St-Pierre, Avignon, France.
3-7 Sept — Int. Association of Logopedics and Phoniatrics - 10th int. congress for speech and voice therapy.	Barcelona (Spain)	Dr. J. Perello, Provenza 319, Barcelona (9), Spain; Sec. Gen. Yearbook n° 874.

Reproduction autorisée. — Prière d'en mentionner la source : « Associations Internationales ».
Reproduction autorised. Credit line should read : « International Associations ».

1956 SEPTEMBRE - SEPTEMBER		INFORMATION
3-7 Sept — Congrès des médecins aliénistes et neurolopistes de France et des pays de langue française.	Bordeaux (France)	Dr. P. Cossa, 29, Bd Victor Hugo, Nice, France.
3-7 Sept — Union Int. de Physique Pure et Appliquée - Réunion. Sujet : Phénomènes de transport en mécanique statistique.	Bruxelles	Professeur Prigogine, Univ. Libre de Bruxelles, 50, avenue F. Roosevelt, Bruxelles; Sec. Gen. Yearbook n° 832.
3-7 Sept — Union Int. des Organismes familiaux - Congrès. Thème : La vie culturelle et les familles rurales - les vacances familiales.	La Haye	Mej. Mr. J. M. Smits, Ministerie van Maatschappelijk Werk, Binnenhof 7, Den Haag; Sec. Gen. Yearbook n° 424.
3-7 Sept — Conférence of Representatives from, the Engineering Societies of Western Europe and the United States - 3rd int. conference on engineering education and training.	Paris	Dr. Throndike Saville, Engineers' Council for Professional Development, College of Engineering, New York 53, New York, USA.
3-7 Sept — Atlantic Treaty Association - Study conference. Theme : The role of the school in the Atlantic Community.	Paris	Sec. Gen. Yearbook n° 267.
3-8 Sept — Institut Int. des Sciences Administratives - 10e congrès.	Madrid	7, rue Général Coded, Madrid; Sec. Gen. Yearbook n° 378.
3-8 Sept — Int. Association of University Professors and Lecturers - 9th university conference.	Munich	Hochschulverband Moorweidenstrasse 18, Hamburg, 13, Germany; Sec. Gen. Yearbook n° 957; New address : Laurie House, 21, Dawson Place, London.
3-9 Sept — Int. Union of History of Sciences - 4th General Assembly and 8th int. congress for the history of sciences.	Florence (Italy)	Dr. M. Bonelli, See. Gen., Istituto Nazionale de Ottica, Arcetri-Firenze, Italia; Sec. Gen. Yearbook n° 829.
3-9 Sept — Académie Int. d'Histoire des Sciences - Assemblée générale.	Florence (Italie)	Sec. Gen. Yearbook n° 777.
3-10 Sept — Association Littéraire et Artistique Int. - Congrès.	Amsterdam	29, Joh. Vermeerstraat, Amsterdam C, Pays-Bas; Sec. Gen. Yearbook n° 381.
3-15 Sept — L'Institut Néerlandais «L'Homme et la Société » - Conférence int. sur les relations humaines. Thème : L'examen des facteurs portant influence sur les relations humaines.	Berg-en-Dal (près Nimègue, Pays-Bas)	Prof. Dr. F. J. Th. Rutten, Prés, du Comm. Org., 44, Raamweg, La Haye, Pays-Bas.
3-15 Sept — ILO - 6th regional conference of American States members.	La Havana	Yearbook n° 7.
4-6 Sept — European and Mediterranean Plant Protection Organization - Conference on fall webworm.	Belgrade	Sec. Gen. Yearbook n° 49; New address : 142, avenue des Champs-Elysées, Paris 8e.
4-7 Sept — European Committee on Butterfat Recording - Meeting.	Vienna	Zentrale Arbeitsgemeinschaft Österreichischer Rinderzuchtverbände, Stubernring, 1, Wien, I, Austria.
4-9 Sept — Conseil Parlementaire du Mouvement Européen - Congrès.	Vienne	Sec. Gen. Yearbook n° 316.
4-11 Sept — Int. Paleontological Union / Int. Geological Congress - Joint meeting on paleontology, micropaleontology and stratigraphy.	Mexico City	Sec. Gen. Yearbook nos 817/809.
4-11 Sept — 20th Int. Geological Congress.	Mexico City	Exec. Comm., 20th Int. Geological Congress, Galle Balderas 36, Despacho 302-A, Mexico, D. F.; Sec. Gen. Yearbook 11° 809.

Recorded Sound Ltd. of 27-31, Bryanston Street, London **W.** 1.
are Specialists in Simultaneous **Interpreting** and technical conference facilities.
Note. — *It is easier to service congresses held between October and* May.

1956 SEPTEMBRE - SEPTEMBER		INFORMATION
4-14 Sept — UNICEF - Executive Board.	New York	Yearbook n° 22.
5-7 Sept — Int. Union of Theoretical and Applied Mechanics - Colloquium on fluid mechanics.	Gottingen (Germany)	Sec. Gen. Yearbook n° 833.
5-7 Sept — Int. Association of Milk and Food sanitarians - Meeting.	Seattle (Wash., USA)	Blue Ridge Rd., Shelbyville, Indiana, USA.
5-11 Sept — Association Int. des Etudiants dentaires - 5° congrès annuel.	Newcastle-on-Tyne (UK)	G. Charlton, Sutherland Dental School. Northumberland Rd., Newcastle-on-Tyne, UK.
5-13 Sept — Int. Union of Theoretical and Applied Mechanics - 9th int. congress.	Brussels	Sec. Gen. Yearbook n° 833.
5-13 Sept — German Society for Applied Mechanics - Int. congress on mechanics.	Brussels	Prof. J. Heinhold, Secretary GAMM, Lehrstuhl für Angewandte Mathematik. Arcisstrasse 21, Munich 2, Germany.
6-8 Sept — Bureau Int. du Commerce et de la Reparation automobiles - Congrès. Thème : Carburants, les contrats de concessionnaires et les problèmes d'échange.	Londres	British Motor Trade Association, 14,- Fitzhardinge Street, London W. 1.; Sec. Gen. Yearbook n° 638.
6-9 Sept — Pax Romana - Fédération Int. des Pharmaciens Catholiques - 4° congrès int. Thème : La pharmacie, est-elle nécessaire ? .	Freiburg i.-Breisgrau (Allemagne)	Pharmazieret Iskenius, Warburg/Westf., Hauptstrasse 46, Germany; Sec. Gen. Yearbook n° 319.
6-9 Sept — 8° congrès des sociétés de philosophie de langue française. Thème : L'homme et son prochain.	Toulouse (France)	Secrétariat Général, M. Georges Hahn, 4, rue Albert Lautmann, Toulouse, France.
6-11 Sept — Association Int. des Sciences Economiques - 1" congrès.	Rome	CIT (Département congrès) , Piazza Colonna 193, Rome ; Sec. Gen. Yearbook n° 548.
6-12 Sept — Int. Union of Biological Sciences - Int. symposium on genetics.	Tokyo and Kyoto	Secretary, Int. Genetics Symposium. Science Council of Japan, Uneo Park. Tokyo; Sec. Gen. Yearbook n° 825.
7-10 Sept — The Econometric Society - Meeting.	Detroit (Mich., USA)	Sec. Gen. Yearbook n" 542; New address : Box 1264, Yale Station, New Haven, Connecticut, USA.
8-13 Sept — Centre Européen de la Culture - Congrès pédagogique européen.	Brème (Allemagne)	Sec. Gen. Yearbook n° 1011.
8-13 Sept — Association Int. des Skaï Clubs - Congrès.	Interlaken (Suisse)	H. E. von Bidder, Verkehrsbüro, Grindelwald, Suisse; Sec. Gen. Yearbook n° 1044; New address : H. Tschann, See. Gen., 50. bd Victor Hugo, Nice, France.
9-13 Sept — Int. College of Surgeons - 10th int. biennial congress.	Chicago (111., USA)	Dr. Karl A, Meyer, Sec., 1516 Lake Shore Drive, Chicago 10, Illinois, USA; Sec. Gen. Yearbook n° 878.
9-13 Sept — Int. Association of Chiefs of Pouce - 63rd annual conference.	Chicago (111., USA)	Sec. Gen. Yearbook n° 367.
9-14 Sept — Int. League of Antiquarian Booksellers - Congress.	London	Antiquarian Booksellers' Association, 15. Orange St., London, W. C. 2; Sec. Gen. Yearbook n° 635 A: New address: 12-13, Grafton Street, London W. 1.
9-14 Sept — Int. Federation of Clinical Chemistry - Int. congress of clinical chemistry.	New York	Mr. J.C. Reinhold, 711 Maloney Bldg. Hospital of the Univ. of Pennsylvania. Philadelphia 4, Pa.

1956 SEPTEMBRE - SEPTEMBER		INFORMATION
9-16 Sept — Int. Union of Pure and Applied Chemistry - 15th int. congress.	Lisbon	Prof. P. Laurent, Institut Superior Tecnico, avenida Rovisco Pais, Lisbon; Sec. Gen. Yearbook n° 831; New address: Dr. Rudolf Morf, Sandoz S.A., Bale 13, Switzerland.
9-26 Sept — Int. Organization for Standardization - ISO/TC 54 - Essential oils.	Porto (Portugal)	Sec. Gen. Yearbook n° 752.
10-11 Sept — Int. Hides and Allied Trades Improvement Society - Congress.	Paris	Sec. Gen. Yearbook n° 633.
10-12 Sept — Int. Federation of Electron Microscope Societies - Regional conference for America.	Madison (Wise., USA)	Electron Microscope Society of America, Miss J. R. Cooper, Secretary, General Electric Co., Nela Park, Cleveland 12, Ohio.
10-14 Sept — European Society for Opinion Surveys and Market Research - Int. congress.	Biarritz (France)	Sec. Gen. Yearbook n° 544; New address : Pierre Devrient, Président, 15, rue du Midi, Lausanne, Suisse.
10-14 Sept — Institution of Mechanical Engineers - Int. conference on the fatigue of metals.	London	Institution of Mechanical Engineers, 1, Birdcage Walk, Westminster, London S.W.I.
10-14 Sept — Int. Union of Marine Insurance - Congress.	Monte-Carlo	Syndicat des Compagnie« d'Assurances Maritimes et Transports, 24, rue Saint-Marc, Paris *2e;* Sec. Gen. Yearbook n° 720; New address : Stadthausquai, 5, Zurich 1, Switzerland.
10-14 Sept — Int. Union of Pure and Applied Physics - Meeting of executive committee and symposium on electron transport in metals and solids.	Ottawa	Dr. K. C. MacDonald, National Research Council, Sussex Street, Ottawa, Canada; Sec. Gen. Yearbook n° 832.
10-14 Sept — Int. Congress on Catalysis - sponsored jointly by the National Science Foundation, the Catalysis Clubs of Philadelphia and Chicago, and the University of Pennsylvania.	Philadelphia (Pa., USA)	Dr. H. Heinemann, Exec. Sec. of the Int. Congress on Catalysis, c/o Houdroy Process Corp., P. O. Box 427, Marcus Hook, Pennsylvania, USA.
10-14 Sept — 2nd Int. Dietetics Congress.	Rome	Dr. M. Ohlson, Chairman, Interim Committee, 2nd Int. Dietetics Congress, College of Home Economics, Michigan State College, East Lansing, Michigan, USA.
10-14 Sept — Int. Association of Microbiological Societies - 2nd symposium on immunomicrobiological standardization.	Rome	Sec. Gen. Yearbook n° 781; New address : G. Penson, See. Gen., Casella Postale 7078, Rome.
10-14 Sept — European Society of Cardiology - 2nd congress.	Stockholm	Dr. Karl E. Grewin, Gen. Sec., Sodersukhuset, Stockholm; Sec. Gen. Yearbook n° 859.
10-15 Sept — Int. Bureau against Alcoholism - 25th congress against alcoholism.	Istambul	Sec. Gen. Yearbook n° 189.
10-15 Sept — World Prohibition Federation - 25th congress. Theme : Legislative aspects of the liquor problem.	Istambul	Sec. Gen. Yearbook n° 217.
10-15 Sept — 3rd Int. congress on high-speed photography.	London	Gong. Sec. D.S.I.R. Charles House, 5-11, Regent St., London S.W. 1.
10-16 Sept — Association Int. de Science Politique - Table ronde. Sujets: Représentation parlementaire des communautés rurales : coexistence pacifique.	Genève	Sec. Gen. Yearbook n° 246; New address : 172, route de Ferney, Grand-Saconnex, Genève
10-16 Sept — Pax-Romana / Association Int. des Médecins Catholiques - 7e congrès. Thème : La médecine et le droit.	La Haye - Nimègue	J. de Vreeze, Sec. de l'Union de Médecins Catholiques, 35, Heerenstraat, Utrecht, Pays-Bas; Sec. Gen. Yearbook n° 319.

Recorded Sound **Ltd.** of 27-31, Bryanston Street. London W. 1.
are Specialists **in Simultaneous Interpreting and technical** conference facilities.
Note. — it *is easier to service congresses held between Ortober and May.*

		INFORMATION
10-17 Sept — Association Int. des Sciences Juridiques - Congrès int. de droit comparé - Assemblée plénière et 4 colloques.	Barcelone (Espagne)	Sec. Gen. Yearbook n° 373; New address : A. Bertrand, 50, rue des Saints-Pères, Paris 7e.
10-17 Sept - Commission for Technical Cooperation in Africa South of the Sahara - Inter-African Angola Nutrition Conference - 3rd meeting.	Loanda (Angola)	Yearbook n° 38.
10-20 Sept — FAO - Council - 25th session.	Madrid	Yearbook n° 2.
11-18 Sept — Organisation Mondiale pour l'Education Préscolaire - Congrès. Thème : Importance des premières années de la vie de l'enfant, dans la famille et hors de la famille.	Athènes	Sec. Gen. Yearbook n» 996; New address : Mme Herbinière-Lebert, 134, bd Berthier, Paris 17e.
12-14 Sept — Int. Federation of Workers' Educational Associations - Congress.	Vienna	Oesterreichischer Gewerkschaftsbund Bildungsreferat, Hohenstaufengasse 10-12, Vienna; Sec. Gen. Yearbook n° 976.
12-15 Sept - 3rd European congress of allergology.	Florence (Italy)	Prof. Umberto Serafini, Istituto di Patologia Medica, Viale Morgagni, Florence.
12-15 Sept — Int. Commission for the Scientific Exploration of the Mediterranean Sea - 15th Plenary Assembly.	Istanbul	Yearbook n° 71; New address : Laboratoire Ago, Banyuls-sur-Mer (Pyr.-Or.), France.
13-15 Sept — Int. Organization for Standardization - ISO/TC32 - Splines and serrations.	Geneva	Sec. Gen. Yearbook n° 752.
13-15 Int. Institute of Philosophy - Symposium of Responsiblity.	Paris	Sec. Gen. Yearbook n° 179; New address : Dr. H. Dumery, Sec. of Institute, 173, bd St. Germain, Paris 16e.
13-15 Sept — Institut Int. de Finances Publiques - 12e session. Thème : Les aspects économiques et sociaux de dépenses publiques du point de vue de l'analyse qualificative.	Rome	Sec. Gen. Yearbook n° 378.
13-16 Sept — Int. Rorsehach Society - Congress.	Rome	Sec. Gen. Yearbook n° 820.
13-17 Sept — The Textile Institute - Meeting. Subject : Static electricity in textiles.	Zurich (Switzerland)	Sec. Gen. Yearbook n° 662.
14-16 Sept — Int. Federation of Stamp Dealers Associations - Congress.	Hamburg (Germany)	Sec. Gen. Yearbook n° 628.
14-18 Sept — Société Int. d'Hydatidologie - 6e congrès int. dliydatidologie.	Athènes	Prof. B. Kourias, Hôpital de la Croix-Rouge, 1, rue Mackenzie King, Athènes; Sec. Gen. Yearbook n° 913.
15-20 Sept — Int. Bureau of Differential Anthropology - 4th int. congress. Theme : Differential anthropology and education.	Bologna (Italy)	Bur. Int. d'Anthropologie Différentielle, Institut d'Anatomie de l'Univ. de Gênes, 20, rue de l´Ecole-de-Médecine, Genoa.
15-22 Sept — 1st Pan American conference of gerontology.	Mexico City	Dr. Manuel Payno, Près. Academia Mexicana de Gerontologia y la Socied. Mexica. de Geriatria, Ave. Cuahtemoc No. 10-3, Mexico 7, D. F.
16-20 Sept — Int. City Managers' Association - 42nd conference.	Banff (Alberta, Canada)	
16-20 Sept — Int. Committee en Electrochemical Thermodynamics and Kinetics - 8th annual meeting.	Madrid	Dr. A. Rius Miro, Universidad de Madrid, Consejo Superior de Investigaciones Cientificas, 5, Ibiza, Madrid; Sec. Gen. Yearbook n° 797.

1956 SEPTEMBRE - SEPTEMBER		INFORMATION
16-22 Sept — Union Int. du Cinéma d'Amateurs - Congrès.	Zurich (Suisse)	Ernest Weissenberger, Kanzleistrasse 2, Zurich 4, Suisse; Sec. Gen. Yearbook n° 1041; New address : 50, bd Frère-Orban, Liège.
17-19 Sept — 4th Int. Congress of Alpine Meteorology.	Chamonix (France)	Prof. Pierry, Dir., Institut de Météorologie et des Sciences des Climats, Univ. de Lyon, 72, rue Pasteur, Lyon, France.
17-19 Sept — UNESCO - Liaison committee of International Organizations in the field of arts and letters.	Paris	Yearbook n° 14.
17-20 Sept — Int. Institute for the Unification of Private Law - 1st meeting of organizations concerned with the unification of the law.	Barcelona (Spain)	Until Sept 10 : Via Panisperna 28, Rome; After Sept 13; Egipiacas 15, Barcelona; Sec. Gen. Yearbook n° 80.
17-20 Sept — British Road Federation - Int. conference to discuss urban motorways.	London	
17-20 Sept — Int. Federation of Electron Microscope Societies - 1st European regional conference.	Stockholm	Skandinaviska Foreningen for Elektronmikroskopi. Dr. J. Rhodin, Secretary, Karolinska Institutet, Stockholm 60.
17-21 Sept — Int. Air Transport Association - Conference.	Edinburgh (UK)	30, Curzon Street, London W.I; Sec. Gen. Yearbook n° 710.
17-21 Sept — Int. Council for Building Research Studies and Documentation - General Assembly.	Geneva	Sec. Gen. Yearbook n° 746; New address : Building Research Station, Garston, Watford, Hertfordshire, UK.
17-21 Sept — Instrument Society of America - 11th annual int. instrument- automation conference and exhibit.	New York	Mr. Fred Tabery, 250 West 57th St., New York, New York.
17-21 Sept — Union Feminine Artistique Int. - Congrès.	Nice (France)	4, rue du Bois de Boulogne, St-Cloud (S.-et-O.) , France.
17-22 Sept — FAO — General Fisheries Council for the Mediterranean - 4th session.	Istanbul	Yearbook n° 2.
17-22 Sept — Association Catholique Int. des Œuvres de Protection de la Jeune Fille - 13e congrès. Thème : Jeunes filles hors du foyer.	Mexico City	Liverpool, 39, col. Juarez, Mexico, D. F.; Sec. Gen. Yearbook n° 406.
17-22 Sept — Int. Astronautical Federation - 7th Congress. Subject : Space-Plight problems.	Rome	Sec. Gen. Yearbook n° 789.
17-22 Sept — European Confederation Agriculture - 8th General Assembly and convocation of the six commissions.	Scheveningen (Netherlands)	M. Van Campen, Dr., Raiffeisenstraat 9, Eindhoven, Netherlands; Sec. Gen. Yearbook n° 678.
17-29 Sept — Conference of British Commonwealth Statisticians.	London	
18 Sept — Organisation de l'Aviation Civile Int. - 3e conférence de navigation aérienne.	Montréal (Canada)	Sec. Gen. Yearbook n" 6.
18 Sept — UN - General Assembly - 11th regular session.	New York	Yearbook n° 1.
18-19 Sept — Congrès int. des sacristains.	Lucerne (Suisse)	
18-21 Sept — Comité Int. des Transports par Chemins de Fer - Comité directeur.	Ljubdjana (Yougoslavie)	Direction générale des Chemins de Fer Yougoslaves, Division des Transports internationaux, Beograd; Sec. Gen. Yearbook n° 716.

Recorded Sound Ltd. of 27-31, Bryanston Street, London W. 1.
are Specialists in Simultaneous Interpreting and technical conference facilities.
Note. — it *is easier to service congresses held between October and May.*

1956 SEPTEMBRE - SEPTEMBER		INFORMATION
18-29 Sept — Int. Dairy Federation - 14th Int. dairy congress.	Rome and Milan	Dr. G. Pittoni, Gen. Sec. Comitato Italiano per il Latte e Derivati, Via Guidubaldo Del Monte 24, Rome ; Sec. Gen. Yearbook n" 690; New address : 202, rue de la Loi, Bruxelles.
19-20 Sept — Association Int. des Sociétés d'Achat de Textiles - 3e congrès.	Bad Godesberg (Allemagne)	Dr. Weinwurm-Wenkhoff, Zentralvergand gewerblicher Einkaufsvereinigungeb des Handels e.V., Köln, Rh., Neumarkt 14, Germany.
19-23 Sept — Int. Society of Internal Medicine - 4th int. congress.	Madrid	Dr. J. C. de Oya or Dr. J. Gimena, Hortaleza 90, Madrid ; Sec. Gen. Yearbook n" 914.
20-22 Sept — Association Européenne contre la Poliomyélite - Symposium.	Bologne (Italie)	Lega Italiana per la lotta contro la Poliomielite, Via Giosue Borsi 2, Rome; Sec. Gen. Yearbook n° 855.
20-30 Sept — Int. Technical Committee for the Prevention and Extinction of Fire - General Assembly.	Rome	Dott. Ing. F. Cini, Commte. Scuole Antiincendi, Capanelle, Rome ; Sec. Gen. Yearbook 754.
21-23 Sept — Association Int. des Femmes Médecins - Assemblée Générale extraordinaire. -	Burgenstock (Suisse)	Sec. Gen. Yearbook n° 931.
21-28 Sept — Société Int. d'Histoire de la Médecine - 15e congrès int.	Madrid et Salamanque	Prof. Dr. Luis S. Groujel, Inst. Amsedo de Vilonoia de Historia de la Medicina Duofue de Nevinaceli 4, Madrid; Sec. Gen. Yearbook n° 920.
22-25 Sept — Union Mondiale des Organisations Féminines Catholiques - 4 réunions régionales de travail sur « La personnalité chrétienne de la femme ».	Bogota, Mexico, Santiago, Rio de Janeiro	Sec. Gen. Yearbook n° 1130.
23-24 Sept — Confédération Int. de la Coiffure - Congrès.	Vienne	17. rue Notre-Dame des Victoires, Paris 2e.
24-26 Sept — Int. Organization for Standardization ISO/TC 4 - Ball and roller bearings.	Vienna	Sec. Gen. Yearbook n° 752.
24-27 Sept — Fédération Int. de l'Art Photographique - Congrès int. de photographie scientifique.	Cologne (Allemagne)	Deutsche Gesellschaft für Photographie, e.V. Köln/Rh., Hohenstaufeuring 48/54, Allemagne.
24-27 Sept — Confédération Int. du Lin et du Chanvre - 7e session.	Madrid	Sec. Gen. Yearbook n° 636.
24-28 Sept — Banque Int. pour la Reconstruction et le Développement - 11e assemblée annuelle.	Washington	Yearbook n° 5.
24-28 Sept — Int. Monetary Fund - Annual conference.	Washington	Yearbook n° 5.
24-29 Sept — WHO - Regional Committee for Africa. Subject : Practical public health as a means of tuberculosis control in the African region.	Luanda (Angola)	Yearbook n° 16.
24-29 Sept — Association Int. des Constructeurs de Matériel Aéronautique - Congrès européen de l'aéronautique.	Scheveningue (Pays-Bas)	Sec. Gen. Yearbook n° 601.
24-29 Sept — Int. Association for Scientific Films - 10th congress.	Vienna	Sec. of the Int. Association, 38, av. des Termes, Paris 17e.
24-30 Sept — Comité Int. Permanent de la Conserve - 3e congrès.	Rome et Parme	Sec. Gen. Yearbook n° 660.

1956 SEPTEMBRE - SEPTEMBER		INFORMATION
24 Sept - 12 Oct — Union Européenne de Radiodiffusion - Assemblée générale - 7° session ordinaire.	Aix - en -Provence (France)	Sec. Gen. Yearbook n° 1009; New address : Centre International, 1-3, rue de Varembé, Genève.
25-29 Sept — Conseil Int. des Archives - 3e congrès int.	Florence (Italie)	Sr. Riccardo Filangieri, Près. Exec. Comm. of the 3rd Int. Congress on Archives, Archivio di Stato, Naples, Italie ; Sec. Gen. Yearbook n° 130.
25-29 Sept — 2e congrès aéronautique européen.	Scheveningue (Pays-Bas)	KNVVL, 3. A, Paulownaplein, La Haye.
25-30 Sept — Int. Federation of Masseurs, Medical Gymnasts and Physiotherapists - 8th int. congress of kinesitherapy.	Paris	Comité National des Masseurs-Kinésithérapeutes Français, 18, rue du Vieux-Colombier, Paris 16°; Sec. Gen. Yearbook n° 891.
26-28 Sept — National Physical Laboratory - Int. symposium on the direction of research organizations.	Teddington (UK)	Sec. National Physical Laboratory, Teddington, Middlesex, UK.
28-29 Sept — Int. Professional Union of Gynecologists and Obstetricians - 1st congress.	Madrid	Dr. Jacques Courtois, St-Germain-en-Laye, Seine-et-Oise, France.
29 Sept - 2 Oct — Congress of European American Associations - 6th annual convention. Theme : Declaration of Western Civilization.	Vienna	Austro- American Society, Stallburggasse 2, Vienna I; Sec. Gen. Yearbook n° 280.
30 Sept - 3 Oct — Société Européenne de Culture - 6e assemblée générale ordinaire. Thème : La participation effective des hommes de culture à la tâche politique de notre temps.	Venise (Italie)	Sec. Gen. Yearbook n° 1012.
30 Sept - 5 Oct — Int. Recreation Congress.	Philadelphia (Pa., USA)	
Sept — PAO - Régional Latin American Poplar conference.	Argentina	Yearbook n° 2.
Sept — UNESCO - Rencontres de Genève on Unesco. Theme : The role of the humanities in contemporary culture.	Geneva	Yearbook n° 14.
Sept — Int. Union of Testing and Research Materials and Structures - Annual permanent commission.	Munich (Germany)	Prof. H. Rusch, Technische Hochschule München,. 1, Walter Van Dyck Platz, Munich.
Sept — Mouvement Int. de la Jeunesse Agricole Rurale Catholique - Assemblée générale. Thème : La situation religieuse de la jeunesse rurale devant la technisation progressive de la terre.	Pays-Bas	Sec. Gen. Yearbook n° 968.
Sept — Int. Scientific Committee for Trypanosomiasis Research - Meeting.	Salisburg (Southern Rhodesia)	Yearbook n° 91; New address : 43, Parliament Street, London S.W.I.

OCTOBRE 1956 OCTOBER

1-3 Oct — Comité Int. de la Rayonne et des Fibres synthétiques - Conférence int. - «Qualité et Labelling Textiles».	Gothembourg (Suède)	Sec. Gen. Yearbook n° 641.
1-4 Oct — 5th Int. Congress of agricultural education.	Rome	

1956 OCTOBRE - OCTOBER		INFORMATION
1-4 Oct — Int. Organization for Standardization ISO/TC47 - Chemistry,	Sirmione (Italy)	Sec. Gen. Yearbook n° 752.
1-5 Oct — Int. Fiscal Association - 10th congress.	Rome	Prof. Cesare Cosciani, Sec. Italian Branch of the I.F.A., Piazza Venezia 11, Rome; Sec. Gen. Yearbook n° 549.
1-5 Oct — Int. Union of Aviation Insurers - Annual general meeting.	Torquay (UK)	Sec. Gen. Yearbook n° 719; New address : 51-54, Fenchurch Street, London E.G. 3.
1-5 Oct - 2nd Int. congress on medical records.	Washington	Miss G. L. Perkins, c/o American Association of Medical Record Librarians, 510 North Dearborn Street, Chicago 10, Illinois.
1-6 Oct — FAO - 9th hybrid maize meeting.	Cairo	Yearbook n° 2.
1-6 Oct — Int. Music Council - 6th General Assembly.	Paris	Sec. Gen. Yearbook n° 1036.
1-6 Oct — World Touring and Automobile Organization / Permanent Int. Association of Road Congress / Int. Road Federation - 1956 int. study week in traffic engineering.	Stresa (Italy)	Sec. Gen. Yearbook n° 1110, 729, 717; 729 - New address : 43, avenue du Président Wilson, Paris 16".
1-8 Oct — Société Int. de Criminologie - 6e cours int. de criminologie. Thème : Prévention du crime.	Lausanne (Suisse)	M. Thélin, Dir. du Cours, Institut de Médecine Légale, 2, av. de la Gare, Lausanne, Suisse; Sec. Gen. Yearbook n° 250.
1-9 Oct — Int. Council for the Exploration of the Sea - 44th session.	Copenhagen	Sec. Gen. Yearbook n° 77.
1-10 Oct — World Association of Travel Agencies - General Assembly.	Göteborg-Helsinki	Sec. Gen, Yearbook n° 670; New address : 9, quai des Bergues, Geneva.
1-10 Oct — Bureau Int. des Poids et Mesures - Session bisannuelle.	Sèvres (France)	Sec. Gen. Yearbook n° 67.
1-15 Oct — Fédération Int. de l'Automobile - Congrès.	Paris	Sec. Gen. Yearbook n° 1064.
2-4 Oct — Pax Romana - Secrétariat Int. des Juristes - 2e congrès int. Thème : Le respect de la personne humaine dans l'application du droit pénal.	Rome	Av. Giuseppe Cassano, Via délia Conciliazione 4d, Rome ; Sec. Gen. Yearbook n° 319.
3 Oct — Fédération Européenne des Associations d 'Ingénieurs et de Chefs de Service de Sécurité et d'Hygiène - 3e réunion annuelle.	Vienne	Arbeitskreis Sicherheitstechnik, 23, Treustrasse, Vienne XX; Sec. Gen. Yearbook n° 443.
3-25 Oct — Conférence de La Haye du droit int. privé.	La Haye	66B, Zeestraat, La Haye.
4-7 Oct — Journées européennes des communes.	Francfort et Bad Hombourg (Allemagne)	
4-8 Oct — Académie Int. d'Histoire de la Pharmacie - Congrès.	Lucerne (Suisse)	Prof. J. A. Häfliger, Reckenbühlstrasse, Lucerne, Suisse ; Sec. Gen. Yearbook n° 846; New address : Nieuwe Binnenweg, 420, Rotterdam, Pays-Bas.
4-11 Oct — Jeunesse Ouvrière Chrétienne Int. - Congrès.	Santiago	Juventud Obrera Catolica, Lopez 257, Santiago de Chile ; Sec. Gen. Yearbook n° 1002.
5-7 Oct — World Congress of Faiths - General meeting. Theme : The encounter and rensions in world religions.	London	Sec. Gen. Yearbook n° 208: New address : Younghusband House 23, Norfolk Square, London W.2.
8 Oct — American Institute of Geonomy and Natural Resources - Int. conference on science and human welfare.	Washington	Dr. R. M. Field, Pres-Dir., American Institute of Geonomy and Natural Resources, South Duxbury, Mass., USA.

Recorded Sound Ltd. of 27-31, Bryanston Street. London W.I.
are Specialists in Simultaneous Interpreting and technical conference facilities.
Wüte. — *It is easier tu service cungresses held between October and May.*

1956 OCTOBRE - OCTOBER		INFORMATION
8-12 Oct — Pan American Federation of Engineering Societies - 4th convention.	Mexico City	Sec. Gen. Yearbook n° 758.
8-12 Oct — Tissue Culture Association - Int. decennial review conference.	Woodstock (Vt., USA)	Dr. Philip White, Jackson Memorial Laboratory, Bar Harbor, Maine, USA.
8-19 Oct — FAO Regional Conference in the Far East.	Maland (Indonesia)	Yearbook n° 2.
9-15 Oct — World Medical Association - 9th General Assembly.	Havana	Sec. Gen. Yearbook n° 489; New address : 10, Columbus Circle, New York 19, N.Y.
10-13 and 24 Oct — UNESCO - Advisory Committee on Arid Zone Research - llth session.	Canberra and Melbourne	Yearbook n° 14.
10-16 Oct — Int. Travel Research Institute - General conference. Subject : La prévision des mouvements touristiques.	Salzburg (Austria)	Dr. P. Bernecker, President, Oesterreichische Verkehrswerbung, Hohenstaufengasse, 3-5, Vienna ; Sec. Gen. Yearbook n° 1085; New address : Centre International, Place des Nations, Case Postale 8, Genève.
10-20 Oct — European Passenger Time-Table Conference.	Lisbon	Sec. Gen. Yearbook n° 708.
11 Oct — GATT - 18th session of the contracting parties.	Geneva	Yearbook n° 4 bis.
11-14 Oct — Fédération Int. d'Associations Nationales d'Ingénieurs - 2e congrès int, Thème : L'ingénieur et l'Europe.	Zurich (Suisse)	Comité National Suisse FIANI, 1, Beethovenstrasse, Zurich, Suisse; Sec. Gen. Yearbook n° 733.
11-16 Oct. — Int. Association of Radio Women - Meeting.	London	Apollolaan 72, Amsterdam, Pays-Bas.
15-19 Oct. — Int. Organization for Standardization - ISO/TC 79 - Light metals and their alloys.	Paris	Sec. Gen. Yearbook n" 752.
15-25 Oct — Int. Commisison on Rules for the Approval of Electrical Equipment - General Assembly.	Naples (Italy)	Comitato Elettrotecnico Italiano, Via San Paolo, 10, Milan, Italie; Sec. Gen, Yearbook n° 743.
16-19 Oct — UN - Economic Commission for Europe - Timber committee.	Geneva	Yearbook n° 1.
16-30 Oct — World Meteorological Organization - Commission for Maritime meteorology - 2nd session.	Hamburg (Germany)	Yearbook n° 17.
17-18 Oct — Union Int. de Thérapeutique - Congrès. Sujet : Traitement de l'ulcère gastro-duodénal.	Paris	Prof. A. Lemaire, 54, rue de Saxe, Paris 7e.
17-19 Oct — Fédération Abolïtionniste Int. - Assemblée générale statutaire et 20e congrès int. Thème : La prostitution : non pas punir, mais reclasser.	Frankfurt-am-Main (Allemagne)	Sec. Gen. Yearbook n° 164.
17-30 Oct — FAO - World eucalyptus *conference*.	Rome	Yearbook n° 2.
19-21 Oct — Ligue Catholique Int, contre l'Alcoolisme - Congrès int.	Utrecht (Pays-Bas)	38, Hambuigerstraat, Utrecht; Sec. Gen. Yearbook n° 170.
19-27 Oct — Int. Union of Official Travel Organizations - General Assembly and 11th int. congress.	Vienna	Sec. Gen. Yearbook n° 1301; New address : Centre International, Place des Nations, Genève,
22-23 Oct — UNESCO - Meeting of representatives of marine institutes in Latin America.	Lima	Yearbook n° 14.

1956 OCTOBRE - OCTOBER		INFORMATION
24 Oct — United Nations Day.		Yearbook n° 1.
24-27 Oct — Int. Federation of Electron Microscope Societies - Regional conference for Asia and Oceania.	Tokyo	Dr. Y. Tani, Secretary, Japanese Society of Electron Microscopy, Institute of Industrial Science, Tokyo University, Yoyoi-cho, Chiba City, Japan.
25-29 Oct — Fédération Int. Pharmaceutique - Congrès.	Hambourg (Allemagne)	Sec. Gen. Yearbook n° 475.
27 Oct - 1 Nov — Institut Int. du Théâtre - 1re conférence mondiale.	Ahmedabad (Index)	Sec. Gen. Yearbook n° 1040.
28 Oct — Dairy Industries Society Int. - Annual general meeting.	Atlantic City (N.J., USA)	Sec. Gen. Yearbook n° 676; New address : 1145, 19th Street, N.W., Washington 6, D.C.
29-31 Oct — UNESCO - Meeting of the Int. Advisory Committee on Marine Sciences.	Latin America	Yearbook n° 14.
29 Oct - 3 Nov — UNESCO - Executive Board - 45th session.	New Delhi	Yearbook n" 14.
Oct — Int. Union of Pure and Applied Chemistry - Colloquium on purity of substances by determination of solidification points.	Amsterdam (Netherlands)	Prof. Dr. J. P. Wibaut, Minervaplein 10, Amsterdam Z.; Sec. Gen. Yearbook n° 831; New address : Dr. Rudolf Morf, Sandoz S.A., Bale 13, Switzerland.
Oct — Confédération de la Droguerie Européenne - Congrès européen de la droguerie.	Dusseldorf (Allemagne)	Syndikus W. L. Francke, Worringerstrasse 23, Cologne, Allemagne.

LIEGE, Centre Européen des Grands Congrès
Vous aussi, vous choisirez LIEGE pour votre Congrès de 1958 !
Vous voudrez profiter des nombreux avantages de son nouveau PALAIS DES CONGRES, le bâtiment de ce type le plus moderne et le plus rationnellement équipé d'Europe.
Renseignements : Commission des Congrès et Conférences internationales de la Ville de Liège, 31, boulevard Frère-Orban, LIEGE (Belgique) (tél. 52.43.71).